BIBLIOTECA ... CENTRAL DE BOLIVIA

Salvietti en refrescos CALIDAD!

PRESENCIA

MATUTINO FUNDADO EL 28 DE MARZO DE 1952

AÑO XXIV- Nº. 6.331 - LA PAZ, BOLIVIA, MARTES 20 DE ENERO DE 1976 - 14 PAGINAS - $b. 2.00

con qué placer quita la sed.. Squirt SALVIETTI HNOS. Embotelladores autorizados

Se pide a Chile que aclare aspectos de contrapropuesta

Cancillería no considera claros los puntos referentes a la desmilitarización del corredor y la utilización del Lauca

- "Las nuevas instrucciones que lleva a Santiago el embajador Guillermo Gutiérrez V.M son las de aclarar algunos puntos de la contrapropuesta chilena como la desmilitarización del corredor ofrecido, lo relacionado con las aguas del río Lauca y otros temas que no están claros", dijo ayer el Canciller Gral. Alberto Guzmán Soriano.

Señaló que esa será la tarea que cumplirá la Embajada de Bolivia en Chile hasta que se inicie la segunda fase de las negociaciones, es decir cuando se conozca la respuesta del Perú.

- -Al ser consultado sobre la misión que habría cumplido este fin de semana el Embajador Gutiérrez en la ciudad de Arica, Guzmán aclaró que el diplomático había decidido retornar a Santiago por tierra e invitó a algunos amigos para que lo acompañen durante su visita al Puerto de Arica.

El diálogo con la prensa tuvo lugar después que el Canciller concluyó el que sostuvo con el embajador del Perú, Guillermo Llosa Pautrat. Según el Gral. Guzmán Soriano, el diplomático peruano le hizo una visita protocolar para expresarle los saludos de su colega el Gral. Miguel Angel de la Flor, a tiempo de reasumir sus funciones en La Paz.

Indicó Guzmán que el Embajador del Perú no le había comunicado "absolutamente nada" en torno a la respuesta que su país debe dar a la consulta de Chile.

Pedida su opinión sobre las declaraciones del Sr. Mariátegui, Embajador peruano en Chile, expresó: "Yo respeto la opinión ajena, con mayor razón si ésta es la del representante de un país amigo".

COMITE PRO MAR

El Canciller dijo que no conocía aún las recomendaciones emanadas del seminario marítimo celebrado este fin de semana por el Comité Cívico Pro-Mar Bolivia, aunque entendía que habían sido entregadas al Presidente de la República.

Anunció que era posible que esas conclusiones sean estudiadas por CONAMAR, de acuerdo a lo expresado anteriormente por el Presidente Banzer.

Guzmán dijo que las reuniones sostenidas por el Presidente en Cochabamba y La Paz para explicar el alcance de la negociación marítima se ampliarán a todo el país. Agregó que éstas se realizarán cuántas veces sean necesarias y que también la Cancillería estaba dispuesta a aclarar todos los aspectos de la actual negociación con Chile.

INTEGRACION

El Gral. Guzmán Soriano dijo que mañana tendrá lugar una reunión de expertos y miembros de la Comisión de Integración para aclarar conceptos sobre la próxima reorganización de la Secretaría Técnica.

Señaló que él estaba de acuerdo con la decisión de que esta secretaría pase a depender de la Presidencia de la República.

Informó que hoy recibirá la visita del embajador del Ecuador. Sostuvo que no habría inconveniente en reconocer al triunvirato militar, puesto que se trata de una continuación del anterior régimen, con el que se mantenían relaciones diplomáticas.

El Gobierno no alterará, en 1976, su política económica

..El Gral. Hugo Banzer señaló ayer que 1976 será "un año difícil" de ser llevado, financieramente, adelante; "pero no imposible". La anterior declaración fue hecha por el Presidente cuando se le consultó sobre el Presupuesto General de la Nación y las perspectivas económicas del país para el presente año.

Agregó que "no se producirán hechos que trastroquen la economía del país,de modo que tenemos no sólo confianza, sino absoluta seguridad de que el año ha de ser llevado con mucha objetividad, no se han de producir hechos que alteren fundamentalmente la política económica del Gobierno".

El Gral. Hugo Banzer Suárez, que respondió preguntas periodísticas cuando asistía a la entrega de tractores a las Fuerzas Armadas, manifestó que mayores detalles sobre los aspectos económicos los podrá proporcionar el Ministro de Finanzas.

Consultado sobre si el Presupuesto de la Nación para 1976 consideraría un déficit, explicó que si bien el anterior Ministro de Finanzas elaboró un cronograma de presupuesto, el actual responsable de esa Cartera "pidió unos días más para estudiar el documento y presentarlo con pleno conocimiento de causa". Agregó que el plan económico debe ser elevado primero a conocimiento de la Presidencia de la República y después a CONEPLAN y el Gabinete, para su aprobación.

El Presidente Banzer después de expresar que en consecuencia no podía adelantar detalles, declaró que lo que podía asegurar es que se elaborará "un presupuesto realista, en los lineamientos que hice conocer en mi mensaje de fin de año; es decir, reduciendo al máximo el gasto público superfluo y llevándolo durante todo el año con revisiones periódicas, de modo que sea ajustado conforme vaya desarrollándose".

DESIGNACIONES DIPLOMATICAS

En cuanto a designaciones pendientes de Embajadores, como los que deben ser destinados a Argentina, Estados Unidos, España y Paraguay, el Primer Mandatario dijo que no definió aún el asunto, pero que incluso si lo hubiese hecho sólo podría hacerse conocer nombres después de contar con el placet de estilo que se solicita a cada Gobierno involucrado.

NACIONALISTAS

En respuesta a otra consulta, el Gral. Banzer manifestó que desde que se hizo cargo del Gobierno se dio lugar a la apertura nacionalista en el país. Reiteró su criterio de que todos los nacionalistas de Bolivia deben aglutinarse en una sola fuerza organizada. "La pauta que lleva políticamente este título -dijo- no puede terminarse cuando las Fuerzas Armadas dejen de gobernar el país. Creemos que es una filosofía, es una doctrina que hará progresar a la nación, que permitirá el logro de las metas que se han fijado como la integración, como el desarrollo, como el retorno al mar; de modo que este gran cauce político sobre la base del nacionalismo debe tener proyección para el futuro".

LAMENTABLE MUERTE

El Presidente de la República expresó su sentimiento por el lamentable fallecimiento del Lic. Francisco Bueno, que ocupaba el cargo de Director General del Tesoro de la Nación. Manifestó que se trata de la pérdida de un hombre capaz, honesto y leal. Añadió que se buscará un remplazante que ojalá tenga las mismas virtudes que el fallecido.

- ENTIERRO.– Beirut, 19 (AP).– Milicianos armenios, que se han negado hasta ahora a participar en la guerra sectaria de El Líbano, encabezan al funeral de uno de sus dirigentes muerto por francotirador en Beirut. (Radiofoto AP).

Líbano al borde del caos

- Están cerradas todas las vías de comunicación-
- Dramática lucha por el control de posiciones-

.BEIRUT, 19 (AP)- El Líbano se dirigía hoy al caos después de la renuncia del Primer Ministro musulmán Rashid Karami, y la situación amenaza con crear complicaciones peligrosas en el Medio Oriente.

El Presidente Cristiano Suleiman Franjieh rechazó la renuncia de Karami, pero este insistió en su decisión, de acuerdo con una fuente del gobierno.

Tanto el Ministro israelí de Defensa Shimon Peres como el egipcio de Relaciones Exteriores Ismail Fahmy expresaron preocupación por el deterioro de la situación libanesa.

El diario semioficial de El Cairo "Al Ahram" dice que "la guerra en El Líbano amenaza la paz en el Medio Oriente y en todo el mundo".

Una fuente militar libanesa informó de la llegada de refuerzos guerrilleros palestinos que cruzaron la frontera desde Siria, pero no dio cifras.

En Israel, cuyos aviones vigilan de cerca los movimientos militares sirios y guerrilleros, los funcionarios dijeron que los refuerzos eran de número reducido.

La concentración guerrillera siguió a una declaración de Yasir Arafat, jefe de la Organización por la Liberación de Palestina (OLP),que amenazó con lanzar sus hombres en un ataque general contra las milicias cristianas "en todos los frentes" si no ponían fin a su ataque contra el barrio musulmán Karantina de Beirut.

Los cristianos desafiaron la advertencia de Arafat y anunciaron que habían capturado esta tarde, tras una batalla de cuatro días, a Karantina, enclave donde viven 15.000 de los musulmanes más pobres de El Líbano y donde funciona el matadero de la ciudad.

Millares de indigentes musulmanes de Karantina huyeron presas del pánico en busca de refugio en un barrio armenio vecino.

Un vocero de la policía dijo que veintenas murieron quemados en sus chozas durante la lucha. Añadió que fueron hallados 85 cadáveres, en su mayoría combatientes, y que por lo menos 34 más perecieron en otros sitios durante el día.

Predicadores musulmanes llamaron a una guerra santa desde los minaretes de las mezquitas en algunos sectores de Beirut en lugar de su llamado normal a la oración del amanecer.

El principal dirigente religioso musulmán de El Líbano, Jeque Hasan Khaled, negó después que se hubiese hecho llamado oficial alguno a una guerra santa contra los cristianos.

Circularon versiones de que el Presidente Franjieh, después de la negativa de Karami a seguir como primer ministro, podría sustituir su coalición de civiles con un gobierno militar.

El Ejército, que Karami mantuvo al margen de la guerra civil, es comandado por una mayoría de oficiales cristianos y antipalestinos que podrían recibir órdenes de entrar en acción contra las guerrillas.

Fuentes palestinas insinuaron que si el ejército los ataca, los 3.500 hombres de la brigada Yarmouk del Ejército de Liberación de Palestina, estacionada en la frontera sirio-libanesa, podrían ser lanzados también a la batalla. Los choques continuaron también en puntos dispersos de Beirut y sus suburbios.

El ex Presidente Camille Chamoun, cuyo partido liberal nacional controla a los "Tigres", la segunda milicia cristiana, seguía aislado en su residencia en el interior de una angosta faja costera cerca de la capital.

Fuerzas palestinas sitiaron a Dier El Ahmar en el nordeste y a "veintenas" de otras aldeas cristianas en las zonas musulmanas.

Un vocero de la policía dijo que otra fuerza guerrillera atacaba un gran cuartel del Ejército en Zahle, población cristiana 54 kilómetros al este de Beirut.

Zahle controla la principal carretera que enlaza a Damasco con las zonas montañosas musulmanas detras de Beirut.

Un alto oficial del ejército dijo que el patrón de lucha indicaba que las partes en pugna intensificaban sus esfuerzos por neutralizar reductos de resistencia enemiga en los territorios contrarios respectivos.

Cualquier cosa más que suceda acercará al país a una partición de facto", añadió.

El país "parece estar al borde del desastre" después de la renuncia de Karami", dice la autorizada revista de Beirut "World News".

El diario izquierdista prolibio "As-Safir" se pregunta si acaso la renuncia de Karami marca "un punto sin regreso".

El Líbano continuaba aislado del mundo exterior. El aeropuerto internacional de Beirut y su puerto, así como las carreteras que enlazan con la capital, fueron cerradas debido a la lucha.

La zona del centro de Beirut estaba cubierta por nubes de humo blanco de los incendios en Karantina, que amenazan con propagarse a depósitos de petróleo próximos.

TROPAS EN LA FRONTERA

.BEIRUT, 19 (AP)- La guerra cristiano-musulmana se intensificó hoy y otra tregua fue ignorada. Se informa de fortalecimiento de tropas palestinas en la frontera de Líbano con Siria, amenazando con peligrosas complicaciones para todo el Medio Oriente.

Al igual que en la última tregua, anunciada por el presidente musulmán Rashid Karami antes que renunciara, el nuevo acuerdo fue roto casi inmediatamente en medio de un estruendo de explosiones y disparos.

Humo negro de un barrio bajo musulmán en llamas cubría a Beirut hoy y la policía informó que 119 personas murieron en la salvaje lucha en todo Líbano.

Fuentes palestinas dijeron que 3.500 soldados del Ejército Palestino de Liberación están en la frontera con Siria listos a unirse a la guerra civil si el Ejército libanés es desplegado en su contra.

Fuentes responsables en Tel Aviv informaron ayer que algunas unidades del Ejército palestino han entrado a Líbano pero aún no participan en la lucha.

Fuentes del departamento de estado en Washington dijeron que agentes norteamericanos de inteligencia informaron hoy que algunos elementos del Ejército palestino, ala militar de la Organización Palestina de Liberación, han entrado a Líbano procedentes de Siria.

Sin embargo, al preguntárseles sobre la cuantía de la infiltración, no dieron cantidades específicas. Lo más que pudieron hacer fue indicar que era menor a 5.000,cifra citada en algunos informes de prensa de Líbano.

Agregaron que el Ejército palestino no es mucho mayor de 5.000 y sería difícil que tal fuerza fuera enviada a Líbano.

En todo caso, dijeron los funcionarios estadounidenses, la principal preocupación de los norteamericanos sería que tropas sirias, más que palestinas, entraran a Líbano.

Según la Revista "Qué Pasa"

Lo que en Bolivia y Chile se opina sobre problema marítimo

El siguiente es el reportaje que, en su último número, publica la revista chilena "Qué Pasa", referente a las opiniones que en Bolivia y Chile se tienen sobre el problema marítimo:

Por ALEJANDRO PINO URIBE
(Enviado Especial de "Qué Pasa" y Jefe de Prensa de Radio Minería)

Opiniones en Bolivia

MAR a como dé lugar". Leyendas como esa se pueden leer pintadas con el moderno sistema "spray", en distintas murallas de las principales calles de La Paz. Es el primer síntoma del paso de la posición "reivindicacionista" a la "pragmática", por parte de Bolivia, en lo relativo a la salida al mar. Lo importante ya no es hablar del mar, sino llegar a él.

El cambio de mentalidad es importante. Durante años Chile fue presentado como el país "usurpador", autor de un despojo histórico que merecía una reparación. La cuerda del reivindicacionismo era frecuentemente pulsada por toda persona, grupo o partido que pretendiera alcanzar figuración política apreciable. Cuando Banzer asumió el poder, 36 partidos políticos dividían a la opinión pública boliviana, pero en una cosa estaban todos ellos de acuerdo: había que volver al mar y Chile tenía que dar la solución.

LOS PASOS HACIA EL PRAGMATISMO

Frente al poderoso sentimiento reivindicacionista de siempre, un gobernante militar de hablar pausado, mediante el cual expresa conceptos de contundente realismo, se propuso encontrar una solución factible al problema de la mediterraneidad boliviana y por primera vez en muchos años, presentó ante sus compatriotas un conjunto de hechos que éstos tendían a perder de vista tras la brumosa palabrería del reivindicacionismo. Refiriéndose a la Guerra del Pacífico, reconoció que "la victoria da derechos" y a partir de esa realidad planificó una estrategia "pragmática" que hoy ha situado a los reivindicacionistas a la defensiva y a su país muy cerca de obtener el preciado anhelo. (Ver entrevista al Presidente Banzer en las páginas que siguen).

Javier Arce, Director General de Informaciones y Prensa de la Presidencia de la República y hombre de absoluta confianza del Presidente, describe así la estrategia del Jefe de Estado frente al trascendental tema del acceso al mar. : "Es un nuevo enfoque realista y claro Es, además, el de una persona cristiana, porque todo lo que supone violencia no conduce a ninguna solución. Nuestro Presidente tiene la gran virtud de ser partidario del diálogo, de la comprensión y de las soluciones prácticas".

(Pasa a la página 8)

- ARMAMENTO.– Luso, Angola, 19 (AP).– Un soldado de UNITA muestra un mortero ligero frente a un refugio improvisado con yerbas en Luso, Angola, donde la guerra civil continua. (Radiofoto AP).

CGT planteará a Isabel Perón la depuración de "lopezrreguistas"

.BUENOS AIRES, 19 (AP)- La poderosa Confederación General del Trabajo (CGT) que cuenta con tres millones y medio de afiliados convocó para el miércoles a su Consejo Directivo,a fin de considerar sus diferencias políticas y salariales con la Presidenta Isabel Perón.

Entretanto seguían reunidos en Mar del Plata, a 400 kilómetros al sur, los máximos dirigentes sindicales, quienes analizan su estrategia para enfrentar lo que consideran un "desaire" de la Presidenta y sus asesores. La situación deriva de la reorganización ministerial del jueves pasado, que resultó en una nueva relación de fuerzas dentro del gobierno, en beneficio del pequeño sector peronista de derecha que acaudilló -hasta su renuncia en julio- el ex Secretario Privado presidencial José López Rega. El sector gremial, que se considera la fuente del ... poder efectivo del peronismo, no logró ningún nuevo ministerio, de los varios que ambicionaba, e incluso parece correr el riesgo de ser desplazado de la cartera de trabajo.

Los jefes sindicales anticiparon, en privado, que presionarán para que la señora de Perón "se deshaga" del grupo de asesores tildados de "Lopezrreguistas", quienes según los dirigentes obreros, "la aislan de la realidad nacional". Señalaron como responsables principales de esa situación a Julio González, Secretario Técnico y Privado de la Presidenta, al Diputado Raúl Lastiri, yerno de López Rega y al actual Ministro de Bienestar Social, Aníbal Demarco.

En reuniones con periodistas, los dirigentes sindicales aseguraron que no desean presionar, en lo más mínimo, ni la investidura ni el prestigio de Isabel Perón, y que tienen plena consciencia de la necesidad de la unidad del peronismo, en un año de elecciones presidenciales.

Sin embargo, algunos observadores estimaban improbable un "paso atrás" de la Jefa del Estado, lo cual aumentaba las perspectivas de un enfrentamiento.

El bloque sindical peronista habría resuelto impedir un avance de los "Lopezrreguistas" sobre el aparato político del partido oficialista, hasta ahora en manos de los moderados que encabezaba el ex-Ministro Robledo. Para ello pedirían la pronta reorganización y normalización de todos los distritos partidarios, con la esperanza de imponer su influencia dentro del partido peronista mediante la afiliación en masa de sindicalistas.

- FALANGISTAS.– Beirut 19 (AP).– Milicianos de la falange cristiana en un camión del grupo guerrillero palestino Saiga con su ametralladora de calibre 50 después que lo capturaron en un barrio bajo de Beirut cerca del desastre de Karantina. La bandera blanca de Falange está a la derecha. (Radiofoto AP).

Ante Congreso norteamericano

Ford pidió libertad de acción para conducir política exterior de EE.UU.

..WASHINGTON, 19 (AP) - El Presidente Gerald Ford pidió hoy al Congreso que deje de interferir en su forma de conducir la política exterior, y específicamente culpó a la legislatura de decisiones precipitadas y dañinas con respecto a Angola.

Repitiendo las quejas de que las intromisiones innecesarias en cuestiones diplomáticas obstaculizan al gobierno, Ford dijo en su discurso sobre el estado de la Unión que las quejas son igualmente aplicables a la interferencia en las operaciones del servicio norteamericano de inteligencia.

El presidente mencionó como ejemplo actitudes del Congreso con respecto al conflicto de Angola. El Departamento de Estado ha iniciado una campaña desde hace semanas para evitar que la Cámara de Representantes refrende una prohibición senatorial a toda ayuda a los combatientes antisoviéticos de la guerra civil de Angola. La ayuda de los Estados Unidos ha sido canalizada a Angola por la Agencia Central de Inteligencia (CIA).

Ford empleó a Angola como ejemplo de su afirmación de que el sistema constitucional de la nación claramente le otorga la responsabilidad de poner en acción la política extranjera.

"Las relaciones extranjeras de los Estados Unidos sólo pueden conducirse con efectividad si hay una fuerte dirección central que permita flexibilidad de acción", dijo.

El tema básico del discurso -que el Ejecutivo necesita actuar con mayor independencia en las cuestiones exteriores- también se aplicó a las operaciones de inteligencia.

"Coartar e invalidar a nuestros servicios de inteligencia extranjera aumenta el peligro de una intervención directa de Estados Unidos en un conflicto armado" afirmó Ford.

No mencionó específicamente la actual polémica alrededor de la CIA, pero el Presidente aludió claramente a la CIA cuando dijo que "sin un efectivo sistema de inteligencia, los Estados Unidos cojea y tiene una venda ante los ojos".

Añadió que tomará medidas en un futuro próximo para reformar la CIA y otras agencias de inteligencia. "Lo que se necesita" dijo "es cooperación positiva por parte del Congreso". Y añadió" Es hora de superar el sensacionalismo y asegurar un organismo de inteligencia efectivo, responsable y capaz de una respuesta rápida". Pero las críticas indirectas de Ford al Congreso fueron más allá de la CIA y entraron en el campo general de las relaciones generales entre el Capitolio y la Casa Blanca.

El presidente indicó que actos imprudentes y quizás inconstitucionales del Congreso ya han perjudicado la política extranjera norteamericana.

"Algunos actos precipitados del Congreso durante el año pasado -y más recientemente con relación a Angola- son a mi parecer ejemplo de muy poca visión del futuro. Desdichadamente, (tales actos) aún están bien presentes en las mentes de nuestros aliados y nuestros adversarios".

Si no se le restituye su completa responsabilidad al presidente, arguyó Ford, los Estados Unidos "se enfrentarán a un futuro en que no podremos ya ayudar a nuestros amigos, como en Angola, ni siquiera en forma limitada y cuidadosamente controlada".

Debido a la necesidad de una política extranjera más recia, Ford dijo que solicitará un "aumento esencial en el presupuesto de Defensa".

"Sólo en una posición de fuerza es que podremos negociar un acuerdo equitativo para limitar la proliferación de armas nucleares", razonó.

Ultimas de la noche

DISTURBIOS

- BOGOTA, 19 (AP).-- Por lo menos siete policías resultaron heridos durante disturbios protagonizados por trabajadores en huelga del ingenio azucarero "Riopaila", situado cerca de la población de Zarzal, al Occidente del país, informaron las autoridades del departamento del Valle del Cauca.

Los disturbios se extendieron a Tulua, otra población del Valle del Cauca, en donde hubo manifestaciones de apoyo a los huelguistas, con saldo de varios policías y civiles heridos.

El gobierno dispuso la intervención de tropas del Ejército para restablecer el orden. Desde hace varias semanas grupos de trabajadores están en huelga para protestar por el despido de varios de sus compañeros que exigen mejores condiciones de trabajo.

INTERVENCION

- JERUSALEN, 19 (AFP).-- Israel "se verá obligado a intervenir en Líbano, sin alternativa, si un Ejército extranjero invade ese país e intenta ocuparlo militarmente", reiteró hoy el Ministro de Defensa, Shimon Peres.

La declaración del ministro se dirigió a un grupo de oficiales con los cuales se reunió "en algún lugar de Israel", según las fuentes que difundieron la información.

Comité de Desarrollo elabora un plan industrial para Chuquisaca

..SUCRE, 19 (PRESENCIA) - El Comité de Desarrollo y Obras Públicas, a través de su división de planificación, procederá a la elaboración del plan industrial para Chuquisaca.

El alcance de trabajo tiene varias fases de ejecución. Diagnóstico de la industria manufacturera; Plan para el desarrollo industrial; grado de participación que tendrá el Comité de Desarrollo; alternativas de financiamiento y la forma de integrar una cadena industrial departamental y de otros distritos del país.

Se analizará también el grado de participación que tendrán en la ejecución del plan las diferentes entidades del sector público y los inversionistas privados, estableciéndose prioridades, de acuerdo a las políticas adoptadas por el Comité de Desarrollo.

La participación de ésta última, en el desarrollo industrial, se referirá posiblemente a la construcción de la infraestructura industrial (parque industrial), inversión directa o mixta para algunos proyectos, o la gestoría y aval para la obtención de créditos en otros casos.

Otro aspecto de análisis se refiere a la naturaleza de los bienes a producirse en Chuquisaca. "Analizaremos si podemos producir bienes intermedios de capital o de consumo", dijo el informante.

Un esquema similar se seguirá para elaborar el plan de desarrollo agropecuario, en coordinación con las divisiones pertinentes del Comité de Desarrollo y otras entidades.

"La participación del Comité está definida y se refiere a la creación de condiciones de producción agro-forestal, modernas y racionales, a través de la investigación, promoción y extensión."

Se promoverá la organización comunitaria rural que se considera base fundamental en la ejecución del plan.

Sobre la base de dichos estudios y los otros que se refieren al Plan maestro vial y de infraestructura urbana, se procederá a la elaboración del Plan quinquenal del departamento de Chuquisaca "considerando la participación de todas las entidades, definiendo los objetivos del departamento y el rol que deben cumplir sus instituciones".

Actualmente, se trabaja en la recopilación de datos y la comprobación de los obtenidos con anterioridad. Una unidad especializada tendrá a su cargo la tabulación y procesamiento de la información estadística.

La división de planificación prestará apoyo a las otras divisiones en el seguimiento de proyectos, intervendrá en la elaboración del presupuesto anual y prestará asesoría en los mecanismos administrativos de la entidad desarrollista.

El Jefe de la División, Lic. Gustavo Deuer, informó a PRESENCIA que la unidad a su cargo había empezado a trabajar con una nueva orientación y con atribuciones más amplias y concretas, relativas sobre todo a la actividad planificadora.

Se fijó subvención mensual para asilo de ancianos "San Genaro"

..ORURO, 19 (PRESENCIA) - Ha sido recibida con beneplácito la decisión de la Dirección Regional de Acción Social, dependiente de la Presidencia de la República, de subvencionar mensualmente, en forma provisoria, la alimentación de los ancianos que se albergan en el asilo "San Genaro", de esta ciudad, que se encuentra a cargo de las Damas Vicentinas.

El ingeniero Adalid Díaz Suárez, Director regional de la mencionada oficina, informó que, actualmente, se encuentra tramitando en la central de La Paz una autorización, para que la mencionada subvención provisional se convierta en oficial y permanente, para de esta manera aliviar los problemas alimenticios que suelen afrontar, periódicamente, los ancianos del asilo "San Genaro", en cuyas dependencias se albergan alrededor de 20 personas.

Asimismo, la Dirección Regional de Acción Social ha resuelto brindar asistencia médica, junto con la dotación de medicamentos, "con el propósito de mejorar el servicio dispensado a los ancianos de ese asilo".

AYUDA HUMANITARIA

La referida oficina, por otra parte, comunicó que la Directora Nacional de Protección Social de la Mujer y el Anciano, María Elena Oropeza Aguirre, mediante oficio, ha transcrito los buenos deseos que tiene la señora Yolanda Prada de Banzer, Presidenta de la Junta Nacional de Acción Social, de prestar ayuda a la gente que carece de recursos económicos.

Dentro de este objetivo, esa institución se hará cargo de la intervención quirúrgica de Roxana Orellano, a fin de procurar devolverle la vista. Igualmente, se prestará asistencia social a la familia de Julio Bustos, cuya carencia del órgano de la vista no le permite solventar el presupuesto de su hogar.

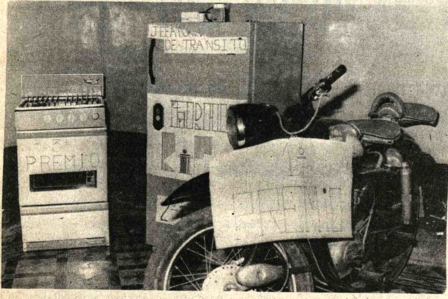

PARA SEMAFOROS.- La Jefatura Departamental de Tránsito organizó una rifa para recaudar fondos con destino a la adquisición de semáforos y motocicletas para sus labores en Chuquisaca. En la foto una motocicleta un refrigerador y una cocina a gas, los tres primeros premios que ya fueron sorteados.

Dirigentes campesinos instruyeron no realizar el pago de impuestos

Se exceptúa contribución territorial de 20 pesos al año

..ORURO, 19 (PRESENCIA) - Dirigentes de la Federación Departamental de Trabajadores Campesinos, según publicaciones de la prensa local, instruyeron a los campesinos no pagar ningún impuesto que no sea la contribución territorial de 20 pesos bolivianos anuales.

Marcelino Calizaya, ejecutivo de la Federación local, explicó que por determinación emergente del Quinto Ampliado Nacional de Secretarios Ejecutivos de los organismos sindicales campesinos, se dejaba sin efecto cualquier otra tributación impositiva, mientras se establezca el monto del proyectado impuesto único que se aplicará a los trabajadores del agro.

De acuerdo a denuncias de los campesinos, últimamente se ha estado insistiendo en las oficinas del Tesoro Departamental en el cobro del impuesto personal de 156 pesos bolivianos, inclusive con retención de documentos de los campesinos como medio para obligarles a pagar esa tributación.

Marcelino Calizaya dijo a la prensa que el pago del impuesto único se determinará, en cuanto a cantidad, en el próximo Congreso Nacional de Trabajadores Campesinos, "entre tanto -señaló- no deben pagar más que la contribución territorial de 20 pesos bolivianos". Además, deploró la actitud de los funcionarios del Tesoro Departamental, que pretenden decomisar sus documentos a los campesinos.

Agregó que este extremo será dado a conocer al Prefecto del Departamento, "que estamos seguros no conoce estos excesos que se cometen por gente que quiere manejar al campesinado como antes". También manifestó que la Federación tramitará ante el Ministerio de Asuntos Campesinos y Agropecuarios, que se instruya a la primera autoridad del Departamento, "dejar sin efecto esos cobros, calificados de excesivos y aclare las gestiones que efectúa ante el Ministerio de Finanzas, para que se deje sin efecto otros impuestos".

Otro accidente de tránsito en proximidades de Challa

.COCHABAMBA, 19 (PRESENCIA).- Cuando habían pasado sólo cinco días desde que un lamentable accidente de tránsito en las proximidades de la localidad de Challa, cobró 15 vidas, el pasado sábado un ómnibus de la flota Cóndor sufrió un vuelco en la misma región, causando heridas de gravedad a seis pasajeros.

Como consecuencia de este nuevo percance, las autoridades de tránsito han hecho un llamado a los conductores de vehículos de servicio público, para que extremen las precauciones ante la responsabilidad que representa el traslado de pasajeros y el mal estado que presentan los caminos por la época de lluvias.

Ministerio de Educación y Cultura

CONSEJO NACIONAL DE EDIFICACIONES ESCOLARES "CONES"

2ª. CONVOCATORIA Nº. 11|75

Por disposición de la Dirección Ejecutiva de CONES, se convoca a las Empresas Constructoras de 1ra., 2da., y 3ra. categoría a presentar propuestas con las formalidades establecidas en el Decreto Ley de Licitaciones y Contratos de Obra Nº. 10120 de 2 de febrero de 1972 para la ejecución de la siguiente obra:

ESCUELA CAÑOTO DE SANTA CRUZ

Esta obra se realizará con fondos del 1% "Plan Nacional de Edificaciones Escolares" (Gestión 1976).

Los planos, especificaciones y demás documentos de convocatoria, pueden adquirirse en nuestras oficinas de La Paz Av. Camacho Esq. Loayza (Edif. Banco Boliviano Americano) piso 10 y en nuestra sucursal de Santa Cruz, calle Ingavi Nº. 251, previo el pago de $b. 600.- a partir de la fecha.

Las propuestas deben presentarse de acuerdo a lo establecido en los Arts. 19, 20 y 21 del antes mencionado Decreto Ley Nº. 10120 y de los requisitos que se indican en el Pliego de especificaciones, en la División Técnica de CONES, hasta horas 18:00 (6 p.m.) del día 4 de febrero de 1976.

La apertura de propuestas tendrá lugar en presencia de los interesados en la reunión de Juntas de Licitaciones de CONES, el día 6 de febrero de 1976, a horas 10:00 a.m.

La Paz, enero 15 de 1976

Arq. Raúl Hurtado de Mendoza
JEFE DIVISION TECNICA

Vº.Bº. Arq. Freddy Mariscal T.
DIRECTOR EJECUTIVO DE "CONES"

- PRIMEROS AUXILIOS.- Con los auspicios de Unidad Sanitaria se desarrolló en Sucre un curso de primeros auxilios para auxiliares de enfermería. (Arriba) Las alumnas durante las clases.(Abajo) El Jefe de Unidad Sanitaria entrega el certificado a una participante.

Delegación de Oruro a encuentro de etnomusicología y folclore

ORURO, 19 (PRESENCIA).- Con el firme propósito de reiterar la importancia que tiene Oruro como Capital Folclórica de Bolivia, participará la delegación local que viajará a La Paz, al Primer Encuentro Nacional de Etnomusicología y Folclore, cuyas deliberaciones empezarán el miércoles 21 y se prolongarán hasta el domingo 25.

La embajada orureña, durante toda la semana que finaliza, mantuvo reuniones a fin de aunar criterios y elaborar algunas sugerencias que serán presentadas en el mencionado evento nacional. Su viaje está fijado pra el martes por la noche.

DELEGACION

En los medios artísticos y culturales, se estima que la delegación local está integrada por la gente más representativa dentro de las actividades musicales y folclóricas, por lo que se confía que cumplirá un papel airoso y digno de la Capital Folclórica de Bolivia, cuya ratificación moral se procurará lograr una vez más, en acontecimientos como el que tendrá por sede, a partir del miércoles próximo La Paz.

La nómina que Oruro destacará al Primer Encuentro Nacional de Etnomusicología y Folclore es la siguiente: profesores Nelly Vasquez de Blacutt y Luis Guerra, por la Alcaldía Municipal; señores Víctor Flores Barrientos, Elías Delgado Morales y Luz Haydée Ramos, por el Comité Departamental de Etnografía y Folclore.

Profesor Alberto Medina Mendieta, por la Universidad Boliviana Técnica de Oruro; profesores Escolástico Rocha y Cristina Villanueva, por la Dirección Distrital de Educación Urbana y Provincial; profesor Alberto Guerra, por la Escuela Normal de Maestros; doctor Ruffo Guerra y Tito Aranda, por la Asociación de Conjuntos Folclóricos; profesora Magda de Berthin y profesor Doroteo Villca, por la Escuela Nacional de Música "María Luisa Luzio"; Oscar Elías, por el Sindicato de Trabajadores de Radio y TV.

Como invitados especiales, viajarán la profesora Amanda Selaya; el periodista Luis Lazzo Quinteros y el Director de Radioemisoras "Bolivia" Alfredo Luján.

Deficiencias en inscripciones

.COCHABAMBA, 19 (PRESENCIA).- Numerosos padres de familia visitaron este fin de semana las oficinas de esta corresponsalía, para denunciar arbirariedades que se hubieran cometido en el registro de inscripciones en establecimientos de educación. Por su parte, las autoridades, que también recibieron similares quejas, indicaron que se procederá a una investigación para establecer su veracidad y en su caso imponer sanciones.

Convocatoria a Licitación Pública

La H. Junta de Almonedas de la Universidad Boliviana "Mariscal José Ballivián" del Beni, convoca a licitación para la adjudicación en pública subasta y al mejor postor, la colecturía de impuestos por extracción del ganado bovino en pié de este Depto., a los Deptos. de La Paz, Cochabamba y Santa Cruz.

Dicha colecturía comprende los meses que corren de Febrero a Diciembre del año en curso (1.976) y se la practicará sobre la base de 900.000 $b.

El remate se llevará a cabo en la Stría. Gral. de la Universidad, sita sobre la calle "Bolívar" ex - local del Hospital "German Busch", el día 23 de enero de 1976 a hs 16 p.m.;podrán concursar todas las personas naturales o jurídicas previo el depósito de ley del 5%.

El pliego de especificaciones a que se sujetará el correspondiente remate y otras referencias, podrán ser recabadas de la Stria. Gral. de la Universidad.

Trinidad, 8 de enero de 1976

H. Junta de Almonedas de la Universidad

Dr. Oscar Rivero Aramayo
SECRETARIO GENERAL

Corporación del Seguro Social Militar

COSSMIL

CONVOCATORIA A PROPUESTA
Nº 2/76

ACIDO SULFURICO

La Corporación del Seguro Social Militar "COSSMIL", convoca a firmas comerciales o personas interesadas, para la comercialización de Acido Sulfúrico, que se produce en la localidad de Eucaliptus (Oruro), hasta la cantidad de 90 toneladas diarias.

Las firmas o personas interesadas, deben solicitar el pliego de especificaciones en la Gerencia de Empresas de la Institución, ubicada en la Avenida Camacho Nº 1413 (6º piso del Banco Boliviano Americano) y presentar sus propuestas hasta horas 12.oo del día 30 del presente mes.

La Paz, Enero de 1976

Cnl. DAEM Hugo Badani Montaño
GERENTE GENERAL

Aviso Permanente

Al Sr. JULIO FRANCISCO BECCAGLIA R.

Gerente de IMPORTADORA AMERICANA Industrial Comercial Financiera "Incofin"

Se le insinúa cancelar sus cuentas pendientes a PRESENCIA.

La Paz, diciembre de 1975
La Gerencia

Autoridades se sumarán a la efemérides orure

ORURO, 19 (PRESENCIA) - Varias autoridades distritales y urbanas han respondido afirmativamente a la invitación que les fuera formulada por el Alcalde Municipal de Oruro, para visitar esta capital, con motivo de las celebraciones con que se conmemorará el próximo 10 de Febrero, la efemérides cívica del Departamento de Oruro.

De acuerdo a las contestaciones recibidas hasta la fecha, han comprometido su asistencia, el teniente coroenl Mario Escobari y señora, Prefecto del Departamento de La Paz; coronel (r) Armando Ichazo Urquidi y señora, Prefecto del Departamento d ja; coronel Pedro Celín señora, Prefecto del tamento de Chuquisaca Milivoy Eterovic Maten ñora, Prefecto del tamento de Cocha Presbítero teniente José Zárate Victoria, del Departamento de Po ñor Humberto Coronel señora, Alcalde Muni Cochabamba; coronel Lino Pérez Estrada y Alcalde de Potosí; Mar de Yañez Alcaldesa de

Para los siguientes espera la respuesta autoridades invitadas distritos y ciudades.

Cochabamba:

Grave denuncia cont funcionarios comunal

.COCHABAMBA, 19 (PRESENCIA)- Funcionarios de la Alcaldía Municipal de esta ciudad habrían realizado la venta clandestina de cueros por un valor estimado en 600.000 pesos bolivianos, la denuncia fue publicada hoy por el matutino "Los Tiempos" y, según indica, corresponde a un informe confidencial presentado por el ex Director de Finanzas de la Municipalidad, Nelson Ríos Iriarte, al titular de la comuna y al Contralor Departamental.

La denuncia, a decir del informe publicado, se habría producido de parte de personeros de la fábrica de calzados Manaco, quienes indicaron que la venta de cueros de res se hacía directamente en el matadero, sin el consentimiento Municipal.

Los funcionarios encargados de la v corambre sólo rendí de una parte de los i informe del ex D Finanzas involucr denuncia a varios incluyendo al jefe ve manifiesta estar d probar sus acusac cualquier momento"

La compra clande cueros habría sido siguiendo siempre fuente de informac curtiembre "Guara que habría adquirido teriales que estaban en su totalidad a sa necesidades de l Manaco.

Teléfonos Automáticos de La Paz, S.A.

T. A. S. A.

Licitación Pública 1/76

Obras Civiles de Canalización

Teléfonos Automáticos de La Paz, convoca a las empresas constructoras nacional primera y segunda categoría a presentar propuestas para la ejecución de Obras C consistentes en 28 km. de canalización y tendido de ductos, construcción de 355 cáma obras complementarias destinadas a la Ampliación de 20.000 líneas telefónicas en la ci de La Paz.

Los documentos de Licitación estarán a disposición de los interesados, previo pago de $b 500,00 a partir del día 20 del presente mes de enero, en la Secretaría General de T.A.S.A. Edificio "Gran Centro", 2º. piso, Avenida Mariscal Santa Cruz.

Las propuestas deberán ser presentadas, impostergablemente, hasta la hora 18:30 del día martes 17 de febrero próximo, en la dirección antes mencionada.

La Paz, enero de 1976

Guia Profesional

Médicos

DR. GUILLERMO SUAREZ TEJADA
CIRUJANO UROLOGO
Atiende enfermedades de los riñones, próstata, vejiga, genitales masculinos, venéreas, etc. Consultorio Mercado 990 esq. Yanacocha. Edif. Almaraz 4º. piso. Atención horas - 20 p.m.

Dr. JOSE GUTIERREZ MICHEL
CIRUGIA PLASTICA: Toda clase de defectos de la cara el cuerpo.
TRAUMATOLOGIA: Fracturas, luxaciones, etc.
Edificio Alameda 1er. Piso, de 17 a 19. Teléfono 21120 - Casilla Correo 3775.

DR. ALFREDO RAMIREZ TORRICO
CIRUJANO UROLOGO
Estudios especialización Universidad de Chile.
Cirugía y enfermedades de riñones, vejiga, próstata, genitales, infertilidad, venéreas etc.
Avenida Camacho 1377. Teléfonos 57219 - 29667.
Consultas: Horas 14 - 19; sábados 10 - 12.

DR. FELIX DELGADO M.
GASTROENTEROLOGO
Medicina Interna
Especializado en Buenos Aires - Argentina.
Enfermedades del esófago, estómago, intestinos, hígado, vías biliares, páncreas, nutrición.
Consultorio: Edificio Petrolero, Av. 16 de Julio 1616 segundo Piso.
Teléf. Consultorio: 50461 - 53331.
Domicilio: 52673 - 29948.
Atención a domicilio

DR. GONZALO JAUREGUI TAPIA
MEDICO CIRUJANO
CIRUGIA PLASTICA
Párpados, nariz, cicatrices, arrugas, orejas en asa, malformaciones, quemaduras, mamas, abdomen etc.
CIRUCIA GENERAL
Bocio, estómago, intestinos, vías biliares hernias, quistes tumores etc.
Atención de 16 a 20 y urgencias a domicilio.
AYACUCHO 208 1er piso Edificio Flores. Teléfono 22762 - 54153 - 23476.

DR. FABIO PRADO BARRIENTOS
ENFERMEDADES DE PIEL
Hospital de Buenos Aires.- San Pablo.- Santiago de Chile. Eczemas - Alergias - Tiñas, Acné. Consultorio Edificio Castilla 2do. piso, oficina 201 (Loayza 250) Teléfono 56641. Tardes.

DR. ALBERTO MARIACA
Medicina interna Esp. Gastroenterologia, estómago, intestinos, apéndice, hígado, vesícula biliar, páncreas, etc. Trastornos de la nutrición.
Consultorio Plaza Venezuela 3er. piso (Edificio Sobima) Altos O.K. de horas 14 a 17.
Teléfonos: Consultorio 65178, Domicilio 23832.

DRA. RUTH MALDONADO BALLON
OBSTETRICIA Y GINECOLOGIA
Cirugía Tumores, mamarios. Hemorragias, Esterilidad, Flujos vaginales anormales, Prenatal. Partos. Planificación Familiar.
Consultorio: Mariscal Santa Cruz 1322. Teléfono 50040 tardes 13.30 - 13.30 - 19.00. Reservar hora.

LABORATORIO

MICROBIOLOGIA MEDICA ANALISIS CLINICOS
Dr. Eduardo Camacho Muñoz
MEDICO-MICROBIOLOGO LABORATORISTA
Exámenes completos de: SANGRE, ORINA, LCR, HECES.
Pruebas funcionales de: HIGADO, RIÑONES SEROLOGIA de VENEREAS, FEBRILES, REUMATISMO, CHAGAS.
Estudio y diagnostico microbiológico de infecciones genitales, respiratorias, digestivas, TUBERCULOSIS.
CULTIVOS y ANTIBIOGRAMAS. AUTOVACUNAS Diagnostico PRECOZ e inmediato del EMBARAZO.
Consultas: Reservar hora.
San Francisco 893 (Edificio Fabril)
1er. piso Of. 1 Telf. 41397 Dom. 65452.

DRA. SONIA OC DE BALLESTE GINECOLOG OBSTETRIC
Estudios Univer Brasil - Especializac Médico Nacional Mé Edif. Flores 1er. Ayacucho 208 Tel. 25459 - 43429

Dr. GONZALO Q ZUBIET NEFROLOGO-PE
Especializado en Inglaterra y México. Enfermedades ñones . de la Nutri Niños.
Consultorio: Sobima 3er. Piso, Av. Nº 1456. Teléfono 557 17-19.30.

Abogad

ESTUDIO JURI
DR. WALTER COS DANI
y Abogados Asoc
-Constitución de s
-Consultoría Jurídica
-Contratos - Est Reglamentos
-Trámites Judic Administrativos - Soc
-Mineros - Tribu Agrarios, y otros
Atención especial personal gestor.
Se recibe poderes d y exterior del país.
Para atención fuera de oficinas, se reservar hora.
BUFETE: Yanacoch piso Of. 8.
Teléfono 28320 Casil 596 La Paz.

Notari

GUALBERTO RODR NOTARIO DE FE PU
Asuntos del ramo, es protocolizaciones, test protestos pod legalizaciones: apertura bros, etc. SERIEDAD TUALIDAD, EFICIE Dirección Mercado N Frente a Casa Grace Te Dom. 26072.

PRESENCIA

Director: Huáscar Cajías K.
Gerente: Armando Mariaca V.
Jefe de Redacción: Mario Maldonado V.

Un problema complejo

..El embajador de Perú en Santiago, de pleno acuerdo en lo esencial con su colega que ejerce funciones en La Paz, ha declarado que la consulta hecha por Chile sobre el corredor del norte de Arica, constituye un problema complejo que ha de ser resuelto sin apresuramientos ni presiones.

Estos antecedentes y otros similares, a los que nos habíamos referido hace meses, nos obligan a encarar con realismo lo que podemos esperar del Perú. No hay fundamento para forjarse ilusiones rosadas, pero tampoco para caer en el pesimismo. Las declaraciones peruanas oficiales han sido, especialmente en los últimos tiempos, claramente favorables a nuestras aspiraciones marítimas y no han surgido razones para pensar que ese apoyo haya de ser cambiado por una actitud contraria o siquiera diferente. Pero es obvio que Perú buscará salvaguardar, en todo lo posible, aquellos que ha calificado de ''derechos específicos'', expresión lo suficientemente elástica como para adaptarla a lo que las negociaciones permitan obtener, sin contraer previamente ningún compromiso ''específico''.

Aunque habíamos advertido hace meses sobre este hecho, sólo ahora resultará claro para algunas personas que Perú no estuvo nunca dispuesto a responder con un sí o un no simple e incondicionado. Las interrogantes versan ahora sobre cuáles son los puntos que, al ser incluídos en el problema, llevan a que éste sea calificado de complejo.

No están ciertamente entre tales puntos las servidumbres establecidas en favor del Perú en el territorio que constituye el corredor propuesto por Chile porque se sobreentiende que tales derechos reales peruanos se transmiten a quien tenga el terreno sobre el cual se ejercen; Chile no puede transmitirnos sino los derechos que él mismo tiene. Tampoco ofrecen dificultades los derechos peruanos, bien establecidos en los documentos de 1929, sobre el puerto de Arica: Chile no puede desligarse de ellos por el mero hecho de transferir otros territorios a Bolivia.

Entonces, repetimos, ¿cuáles son los otros derechos específicos que tan delicado análisis merecen? La respuesta no creemos que hayamos de hallarla en el texto de los tratados vigentes sino en otros campos. Las declaraciones del embajador peruano en Santiago dan lugar a muchas y fundadas interpretaciones. Por ejemplo, cuando se refiere a los aspectos ''geopolíticos... históricos y consecuentemente, sentimentales del problema''. Es de común conocimiento lo que se puede colocar bajo estas designaciones y también comprensible, ya que nosotros mismos hemos mantenido viva una causa porque ella tenía profundas bases históricas y sentimentales. Estas expresiones son, al mismo tiempo, una llamada de atención para quienes, en Bolivia, consideran que el problema de nuestra mediterraneidad puede resolverse olvidando, dejando de lado o colocando en secundario lugar, esos que el embajador peruano denomina ''ingredientes... históricos y, consecuentemente, sentimentales''. Demás decir, repetimos, que sobre esta base pueden edificarse muchas suposiciones.

El otro punto, al que también nos habíamos referido, consiste en que no ha de poderse hablar de dos negociaciones bilaterales, por un lado Bolivia-Chile y, por otro, a raíz de la consulta, Chile-Perú. Ahora aparece un problema tripartito en que se han de negociar intereses de tres naciones.

Si partimos de estos hechos -a buen entendedor, pocas palabras- habremos de inferir que la respuesta peruana ha de tardar todavía un tiempo, quizá varias semanas en ser dada. Por otro lado -quizá esto sea lo fundamental- no contendrá un sí ni un no, sino muy probablemente una verdadera contrapropuesta que tendrá temas para discutir y negociar. La respuesta no creemos que haya de desmentir el amistoso apoyo peruano a Bolivia, pero probablemente desplazará la discusión hacia algunos campos que no se hallan contenidos entre los ya aceptados por Bolivia y Chile como base para resolver nuestra mediterraneidad. Esos cambios, esas nuevas posiciones, puede decirse que han sido implícitamente anunciados -en algún caso, casi explícitamente- tanto por el último comunicado del embajador peruano en La Paz como principalmente por las declaraciones de su colega acreditado en Santiago: ambos han hecho anuncios que nada tienen de casual sino que corresponden a una política perfectamente coordinada y clara.

Todo lo anterior nos debe conducir -si no nos ha conducido ya- a esperar con serenidad, a analizar luego con calma, las proposiciones que se hagan y a no caer en el peligroso exitismo de quienes anuncian que tenemos una solución rápida y al alcance de la mano. Tan infundado optimismo nos llevaría a correr el riesgo de considerar toda dilación como un fracaso definitivo y a desanimarnos ante negociaciones que han de ser más complejas y largas de lo que inicialmente se creía.

Observaciones sobre un accidente de tránsito

Por EMILIO BAYLEY GUTIERREZ

Hace unos días, para ser exactos el lunes 12 de este mes del año, hubo un accidente de tránsito en la localidad de Challa, pueblo que se encuentra en la carretera que une Oruro con la ciudad del [illegible]. Un vehículo de la flota [illegible]tinental dio varias vueltas de campana, dejando el trágico saldo de varios muertos y muchos heridos. Poco días después salió en este matutino un comentario sobre la rapacidad de ciertos individuos que saltaron a los muertos y heridos para despojarlos de todo lo que pudiera ser valioso.

Es una lástima que estos accidentes se repitan por nuestras carreteras con una frecuencia que llama a la reflexión. El escudriñar y tratar de evidenciar las causas de estos lamentables hechos que afectan a familias bolivianas, el hecho de que las autoridades se pongan los pantalones largos para detectar con más detenimiento los permores que rodean los accidentes, no significa que quienes los sufrieron o sus deudos quieran sacar la revancha de los culpables. Muy lejos de este comentario ese criterio. Tan sólo se debiera tomar con más seriedad y con más respeto la investigación de lo sucedido, para que en lo futuro se pudiera prevenir aquello que es de lamentar.

Han llegado a oídos de quien escribe esta nota, que ese accidente pudo evitarse. Las denuncias concretas de los pasajeros que salvaron la vida por milagro, de que el chófer del vehículo no había descansado, de que no se le puso relevo, de que los frenos del coche no andaban bien, de que tenía exceso de pasajeros, de que ese vehículo no guardaba la mínima prudencia de velocidad, de que esto último se debía a que habría salido con una hora de atraso de Cochabamba, etc. hacen pensar de que a veces se toma la vida de los pasajeros como un simple negocio. De que no se previenen accidentes, tal vez por sobreestimación de quien conduce los coches, tal vez por aquello de ganar lo más posible con el menor esfuerzo. Y ahí tenemos los resultados. Más de una decena de muertos y una cantidad grande de heridos que purgan culpas ajenas internados en clínicas, tratando de salvar la vida y con la perspectiva de gastos ajenos al presupuesto del diario vivir, en unos casos, y en otros con la perspectiva sombría de quedar lisiados para toda la vida.

El tiempo que pasa, todo lo hace olvidar. Esa es una verdad. Pero también es verdad que cuando se pone un poco de buena voluntad en todos los pormenores de un acontecimiento, éste puede resultar disfrutable. Eso pudo ocurrir, con los viajeros casi anónimos de esa flota. Pudieron gozar de un viaje placentero, con miras a uno nuevo para el futuro. Eso no ha pasado. Eso quedó trunco. Quedó en muerte, desesperanza, latrocinio. ¡Lástima de viaje rutinario que terminó tan trágicamente!

El pensamiento geopolítico de un general brasileño

Por EDUARDO ARZE QUIROGA

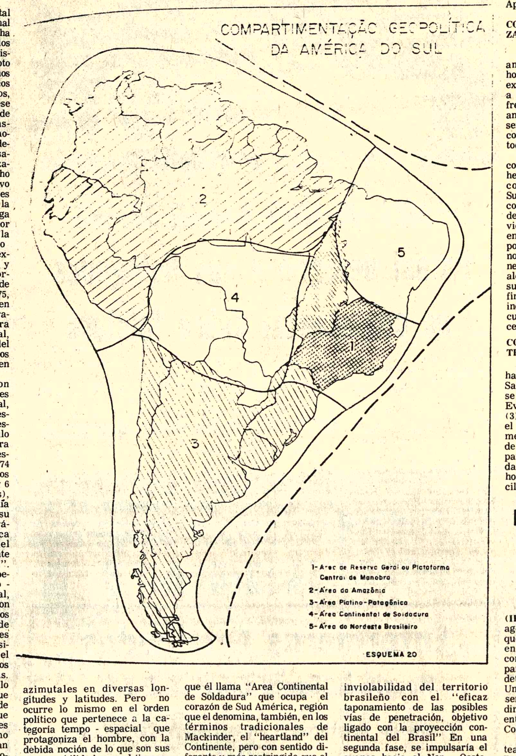

Frente a la absorción total de la actividad política nacional por las Fuerzas Armadas, se ha vuelto un imperativo para los civiles adentrarnos en las disciplinas que antes eran coto cerrado de los generales. No nos queda a los hombres pacíficos más remedio que adentrarnos, muy a pesar nuestro, en ese ámbito que se suponía ser de exclusiva competencia castrense. A ello nos impulsa el movil superior de atender a la defensa nacional que, si en el pasado estaba seriamente amenazada, lo está hoy en forma mucho más peligrosa. Este nuevo riesgo emana de las actuales circunstancias creadas por la posibilidad de que Bolivia tenga acceso al Océano Pacífico por medio de un corredor que en la parte de la costa tendría ocho kilómetros y medio de extensión. La gestión humilde y muy modesta iniciada formalmente por el Gobierno de Bolivia el 26 de agosto de 1975, ha sido respondida por Chile, en el característico estilo de Conrado Ríos Gallardo, con una avara concepción política y territorial, negativa para la unidad del Continente que mantiene a los pueblos de Bolivia y el Perú en una tensa expectativa.

De acuerdo con preocupaciones fundamentales sobre la seguridad nacional, gravemente afectadas por esquemas Geo - políticos esbozados en pretencioso estilo desde el final de la prmimera guerra mundial, me correspondió en el curso de 1974 (''Presencia Literaria'' y ''Los Tiempos'' de 7 y 23 de junio y 6 de agosto del mismo años), comentar las teorías de Badía Malagrida, formuladas en su viejo libro ''El Factor Geográfico en la Política Sudamericana'' y las del General Pinochet en su reciente obra titulada ''Geo - Política''. En esas publicaciones me empeñé en demostrar que la Geo - Política sirve, en tesis general, para formular la justificacion apriorística de los más sórdidos intereses nacionales y de preparación de situaciones bélicas que se deslizan insensiblemente arrastradas por el léxico convencional de los especialistas en esas materias.

En su tiempo, Maquiavelo fue un pensador que, por lo que ha dejado escrito, entendía de las artes militares más que cualquiera de los generales contemporáneos. Pero, como entonces las guerras constituían una especie de deporte profesional, con mínimos riesgos personales, el escritor florentino podía pontificar cínicamente para el Príncipe sobre las bases de su comportamiento en la meta de tomar el poder y conservarlo aún a costa de la paz. Hoy en día, en la era de las armas atómicas y de la marcha del mundo hacia una cultura universal, nadie, con excepción de los geo - políticos de todas las tendencias y de todos los países, hace culto a esos principios generadores de la guerra.

1.- ''Materialismo Geográfico'' y ''Materialismo Histórico''

En un volumen de cerca de 300 páginas titulado ''Geo - Política do Brasil'' (Colecção de Documentos Brasileros, dirigida por Alfonso de Melo Franco, Livraria José Olimpio. Río de Janeiro, 1967), se han publicado ocho trabajos preparados desde 1952 hasta 1960 por el General Golbery de Couto e Silva que llegó a ser en 1961 Jefe de la Secretaría General del Consejo de Seguridad Nacional del Brasil. Debo destacar que se trata de uno de los cerebros militares más cultivados de la América Latina, con un amplio bagaje de conocimientos sobre filosofía, Literatura e Historia, Sin embargo de estas circunstancias tan auspiciosas que podían influir en la formación de una personalidad espiritual liberada de móviles mezquinos y estrechos, el General Golbery se presenta como un émulo de Marx al pretender la formulación de una teoría que podríamos llamar del ''Materialismo Geográfico'', en oposición a la del ''Materialismo Histórico''.

Parece que en los grandes estrategas de nuestro tiempo especialmente entre los militares latino - americanos, hay un apego farisaico a las formulas represivas en nombre de la civilización cristiana occidental, cuyos valores dicen defender. Como si la Política en general, monopolizada hoy por las Fuerzas Armadas del continente, o la Geo - Política, en particular, pertenecieran a la actividad de orden espiritual, tanto el General Golbery, como el General Pinochet, se sienten poseídos en nombre de Dios y de la religión, de una vocación exclusivamente represiva e inapelable que está en franca pugna con la responsabilidad del Espíritu frente a los hechos sociales que se producen en el curso de la Revolución Mundial.

2.- La premisa de la Geo - Política de Golbery

Aunque no lo dice en las primeras páginas de su libro, el punto de partida de las ideas del General Golbery es el de considerar que el Brasil es el centro del Universo. Así lo dice explícitamente en la pag. 182 de su obra cuando afirma:

''Ya dijimos en oportunidades diversas que no habrá geo - política brasilera, que tal nombre merezca , sin que se considera, de hecho, al Brasil como centro del Universo''.

Es cierto que ese centro del Universo se organiza fácilmente dibujando un mapa mundi en proyección azimutal, oblicua y equidistante con eje en San Pablo. La posibilidad de un enfoque cartográfico análogo para cualquier país de la Tierra no es nada difícil y, vista en esta perspectiva, la geo - política pierde la seriedad científica que se le atribuye, colocando en la incertidumbre lo que debiera ser certeza. Esto significa que, como Geografía o como Geodesia, es decir como simple problema espacial, sería inocente formular esas intepretaciones azimutales en diversas longitudes y latitudes. Pero no ocurre lo mismo en el orden político que pertenece a la categoría tempo - espacial que protagoniza el hombre, con la debida noción de lo que son sus responsabilidades en el tiempo en que vive y en el espacio que ocupa.

3.- Directrices de una Geo - política para el Brasil.

El General Golbery señala, en el campo interno, tres fases para la integración interna del Brasil:

1a.- Articular firmemente la base ecuménica de nuestra proyección continental ligando el Nor Este y el Sur al núcleo central del país, al mismo tiempo que garantizar la inviolabilidad de la vasta extensión despoblada del interior, mediante el taponamiento eficaz de las posibles vías de penetración.

2a.- Impulsar el avance de la onda colonizadora hacia el nor oeste a partir de la plataforma central -la actual región nuclear del país-, para integrar la península centro-oeste en el todo ecuménico brasilero.

3a.- Inundar de civilización la Hileia Amazónica, a cubierto de los nódulos fronterizos, partiendo de una base avanzada constituida por el Centro - oeste, en acción coordinada con la progresión Este - Oeste, siguiendo el eje del gran Río

En síntesis, el objetivo principal de la Geo - Política del General Golbery es la marcha al Oeste, como constante de la Historia del Brasil.

4.- La distribución Geo - Política de Sud América

Ahora veamos la visión geográfica que nos da el General Golbery sobre Sud América. Divide el continente en cinco grandes porciones, claramente delimitadas en el Esquema Nº 20 (Pag. 9) que se reproduce en este artículo, con las siguientes denominaciones:

1.- Area de Reserva General o Plataforma de Maniobra que se estructura sobre el triángulo de potencia Rio - San Pablo - Belo Horizonte y ''que tiende a expandirse para incorporar todo el Estado de Minas Gerais y el Sur de Goias, constituyendo en sí mismo, un area geo - política bien individualizada en el conjunto''.

2.- Area de la Amazonia que abarca el Perú, el Ecuador, Colombia y Venezuela más las tres Guyanas y la Hileia Amazónica brasileña representada por los Estados de Amazonas. Pará, los territorios del Acre, Amapá, Río Branco y todavía el Norte de Goaias.

3.- Area Platino - Patagónica que comprende la Argentina, Chile, el Uruguay y el Brasil Platino integrado por Río Grande do Sul, Santa Catarina y Paraná.

4.- Area Continental de Soldadura que ocupa el centro del Continente Sudamericano y articula las areas Amazónica y Platino - Patagónica y las liga, por otro lado, a la zona central del nucleo ecuménico brasileño. Se caracteriza por su ''notorio carácter ambivalente Amazónico Platino'' y abarca, en general, los territorios de Bolivia y Paraguay, más el Estado de Mato Grosso y el territorio de Rondonia.

5.- El Nor-este brasilero, en la banda oriental del Atlántico brasilero; el Atlántico Centro - Norte y el Atlántico Centro - Sur, incluyendo todo el arco que va de San Luis a Salvador, más Bahía.

5.- El Area Continental de Soldadura o ''Heartland''

De la distribución Geo - Política hecha por el General Golbery, nos interesa muy concretamente la cuarta región que él llama ''Area Continental de Soldadura'' que ocupa el corazón de Sud América, región que el denomina, también, en los términos tradicionales de Mackinder, el ''heartland'' del Continente, pero con sentido diferente y más restringido que el que empleó el geógrafo inglés. Mientras que en el ''heartland'' de Mackinder el centro del Continente Euro - Afro Asiático, controlado casi en su totalidad por la Rusia Imperial de 1904 (epoca en la que escribía su tesis) era un territorio políticamente y administrativamente definido, en el de Golbery resultaría un territorio ''ambi-valente'' que fluctúa entre el Plata y el Amazonas, una especie de ''resnullius'' pasible de ser controlada desde la ''plataforma de maniobra'' situada en las orillas del Atlántico.

En el mapa correspondiente a la distribución Geo - Política de Sud América que nos brinda Golbery (esquema 20), el general brasileño ha dado deliberadamente al ''area de Soldadura Continental'' la forma de un hermoso y sensible corazón con los tres vértices característicos de este órgano. Dos superiores y uno inferior. Los dos vértices superiores se conectan con los extremos Norte y Sur del Litoral Atlántico brasilero y alcanza su conexión hasta la línea de seguridad continental que es la franja dibujada en el mapa , en todo el contorno de Sud América. En igual forma, el vértice que llamamos inferior y que podríamos con más propiedad denominar occidental se extiende hasta la bahía del golfo de Arica, ligando, la ''Plataforma de Maniobra'' del Atlántico con la línea de defensa continental del Océano Pacífico, exactamente en Arica, como podrá verse con toda claridad en el mapa que ilustra esta publicación. Describamos ahora el ''Area de Soldadura Continental''. Ella contiene la totalidad de la superficie territorial de Bolivia, las cuatro quintas partes de la superficie del Paraguay, una parte insignificante del Norte Argentino, otra minúscula al Nor - Oeste del Uruguay, aparte de la enorme extensión del Mato Grosso brasileño. Puede calcularse la superficie de esta ''area'' en más o menos 3.500.000 Km2

Hemos anotado que, para los efectos de la tesis de la defensa del Continente Sudamericano de las amenazas de la Rusia o la China comunista, el contorno de nuestro Continente está rodeado de una franja negra que significa la zona de seguridad inmediata sobre las costas del Caribe, el Pacífico y el Atlántico . Las rayas punteadas en las orillas Nor Oriental y Sur Oriental del Brasil, representan la separación del Atlántico Norte y del Atlántico Sur , sujetos ambos a sendos Tratados Internacionales que se prolongan, respectivamente, hasta el Artico y hasta la Antártida. Como se ha indicado antes, toda la concepción táctica del General Golbery tiene una sola salida hacia el Océano Pacífico en la zona de la bahía y el golfo de Arica. Las del Atlántico rematan, posiblemente, en San Luis al Norte y en Santos o Paranaguá al Sur.

Sin embargo de que la concepción estratégica del General Golbery está enderezada a los fines de la defensa de América del Sur contra ataques extra continentales, sus directrices geo - políticas establecen conclusiones inmediatas con vistas ''a la humanización, integración y valorización del territorio inmenso, todavía no aprovechado y desértico...'', objeto para el cual el Brasil debe integrarse ligando el Nor - Este y el Sur con la ''Plataforma General de Maniobra''. para garantizar la inviolabilidad del territorio brasileño con el ''eficaz taponamiento de las posibles vías de penetración, objetivo ligado con la proyección continental del Brasil'' En una segunda fase, se impulsaría el avance hacia el Nor - Oeste, partiendo siempre de la ''Plataforma General de Maniobra'', a fin de integrar la península Centro - Oeste (Mato Grosso) con el todo ecuménico brasilero. Finalmente, en una tercera fase, se inundaría ''de civilización la Hileia Amazónica, a cubierto de los nódulos fronterizos, partiendo de una base avanzada constituida en el Centro - Oeste, en acción coordinada con la progresión Este - Oeste, siguiendo el eje del gran Río''.

6. Opiniones personales y opiniones oficiales

Pecaríamos de ingenuos si atribuyéramos al Gobierno del Brasil una solidaridad total y completa con las opiniones de sus generales, pues, mientras que estas se presentan como esquemas peligrosos para la solidaridad continental, las actitudes oficiales del Brasil son siempre cuidadosas en sus expresiones y en su intención, forma en la que mantienen la amistad y la buena voluntad de los pueblos. En el caso de las ideas del General Golbery, incluso su prologuista - Alfonso Arinos de Melo Franco -, deja constancia expresa de su discrepancia con el autor respecto a la visión ''casi mística'' de un Occidente ideal que ''no facilita propiamente el enfoque de los problemas concretos de Occidente''. A juicio de Melo Franco, el asunto relativo a la llamada ''civilización cristiana y occidental'' (que la hemos visto frecuentemente utilizada, más bien, por el General Pinochet) merece un prudente abordaje, posición en la cual coincidirán los hombres libres.

La palabra de Paulo VI

Exhortación Apostólica sobre la evangelización del mundo

Venerables hermanos y amados hijos: Salud y Bendición Apostólica

COMPROMISO EVANGELIZADOR

1.- El esfuerzo orientado al anuncio del Evangelio a los hombres de nuestro tiempo, exaltados por la esperanza pero a la vez perturbados con frecuencia por el temor y la angustia, es sin duda alguna un servicio que se presenta a la comunidad cristiana e incluso a toda la humanidad.

De ahí que el deber de confirmar a los hermanos, que hemos recibido del Señor al confiársenos la misión de Sucesor de Pedro (1), y que constituye para Nos un cuidado de cada día (2), un programa de vida y de acción, a la vez que un empeño fundamental de nuestro pontificado, ese deber, decimos, nos parece todavía más noble y necesario cuando se trata de alentar a nuestros hermanos en su tarea de evangelizadores, a fin de que en estos tiempos de incertidumbre y malestar la cumplan con creciente amor, celo y alegría.

CONMEMORANDO TRES ACONTECIMIENTOS

2. Esto es lo que deseamos hacer ahora, al final del Año Santo, durante el cual la Iglesia se ha esforzado en anunciar el Evangelio a todos los hombres (3), sin buscar otro objetivo que el de cumplir su deber de mensajera de la Buena Nueva de Jesucristo, proclamada a partir de dos consignas fundamentales : ''vestíos del hombre nuevo '' (4) y ''reconciliados con Dios'' (5).

Tales son nuestros propósitos en este décimo aniversario de la clausura del Concilio Vaticano II, cuyos objetivos se resumen, en definitiva, en uno solo: hacer a la Iglesia del siglo XX cada vez más apta para anunciar el Evangelio a la humanidad del siglo XX.

Nos queremos hacer esto un año después de la III Asamblea General del Sínodo de los Obispos -consagrada, como es bien sabido, a la evangelización- tanto más cuanto que esto nos lo han pedido los mismos padres sinodales. En efecto, al final de aquella memorable Asamblea decidieron ellos confiar al Pastor de la Iglesia universal, con gran confianza y sencillez, el fruto de sus trabajos, declarando que esperaban del Papa un impulso nuevo, capaz de crear tiempos nuevos de evangelización (6) en una Iglesia todavía más arraigada en la fuerza y poder perennes de Pentecostés.

TEMA FRECUENTE DE NUESTRO PONTIFICADO

3. En diversas ocasiones, ya antes del Sínodo, Nos pusimos de relieve la importancia de este tema de la evangelización. ''Las condiciones de la sociedad - decíamos al Sacro Colegio Cardenalicio del 22 de junio de 1973- nos obligan, por tanto, a revisar métodos, a buscar por todos los medios el modo de llevar al hombre moderno el mensaje cristiano, en el cual únicamente podrá hallar la respueta a sus interrogantes y la fuerza para su empeño de solidaridad humana'' (7). Y añadíamos que, para dar una respuesta válida a las exigencias del Concilio que nos están acuciando, necesitamos absolutamente ponernos en contacto con el patrimonio de fe que la Iglesia tiene el deber de preservar en toda su pureza, y a la vez el deber de presentarlo a los hombres de nuestro tiempo, con los medios a nuestro alcance, de una manera comprensible y persuasiva.

EN LA LINEA DEL SINODO DE 1974

4. Esta fidelidad a un mensaje del que somos servidores, y a las personas a las que hemos de transmitirlo intacto y vivo, es el eje central de la evangelización. Esta plantea tres preguntas acuciantes, que el Sínodo de 1974 ha tenido constantemente presentes:

- ¿Qué eficacia tiene en nuestros días la energía escondida de la Buena Nueva, capaz de sacudir profundamente la conciencia del hombre?
- ¿Hasta dónde y cómo esta fuerza evangélica puede transformar verdaderamente al hombre de hoy?
- ¿Con qué métodos hay que proclamar el Evangelio para que su poder sea eficaz?

Estas preguntas desarrollan, en el fondo, la cuestión fundamental que la Iglesia se propone hoy día y que podría enunciarse así: después del Concilio y gracias al Concilio que ha constituido para ella una hora de Dios en este ciclo de la historia , la Iglesia ¿es más o menos apta para anunciar el Evangelio y para inserirlo en el corazón del hombre con convicción, libertad de espiritu y eficacia?

(Continuará)

Estados Unidos:

La campaña contra la CIA

POR Harold McMurdy
Servicio Especial de Inter Press Service

WASHINGTON, ENERO (IPS) - La ola de denuncias de agentes y estructuras de la CIA que en este momento se verifica en casi todo el mundo, comenzando por esta capital, es parte de los fuegos de artificio detrás de los cuales Estados Unidos está reestructurando sus servicios de espionaje y dirimiendo el enfrentamiento entre Henry Kissinger y el Congreso.

Los diarios norteamericanos ''The Washington Post'' y ''The New York Times'', así como la mayor parte de los cotidianos y semanarios de Europa Occidental, han publicado listas con nombres, direcciones y teléfonos de decenas de agentes, además de cifras pagadas, por ejemplo en Italia, a políticos anticomunistas.

En París, el diario ''Liberation'', de extrema izquierda, publicó el 13 una nómina de 32 agentes radicados en esa ciudad y al día siguiente agregó 12 más a la lista.

El Departamento de Estado norteamericano expresó su indignación por esa publicación a la que llamó ''incendiaria y despreciable'', porque ''podría incitar a locos y fanáticos a atacar individualmente a diplomáticos'' pero no la desmintió.

En los peores años de la Guerra Fría Oriente y Occidente la forma habitual con que un servicio de espionaje se sacaba de encima a un agente demasiado ''quemado'' consistía simplemente en hacerlo evidente a la parte contraria que lo arrestaba o lo mataba, según el valor ''negociable'' de espía.

En la segunda mitad de esta década, cuando el espionaje militar se hacer por medio de satélites y el arsenal ''pesado'' de cada superpotencia suele ser puesto sobre la mesa de negociación, la actividad de los servicios secretos es más que nada política y económica, de modo que actualmente una buena manera de ''reordenar'' las propias estructuras, es dar esos nombres a diarios, agencias informativas y ex-agentes ''arrepentidos''.

Uno de los conversos más famosos es Philips Agee, que da conferencias , ofrece entrevistas y publica libros que han terminado de incinerar a docenas de agentes y ''colaboradores'' que ya estaban bastante chamuscados.

La administración de Gerald Ford junto con el Departamento de Defensa, está procediendo a redimensionar a la NSA (Agencia Nacional de Seguridad y la CIA (Agencia de Inteligencia del Departamento de Defensa''.

Todo indica que serán esas dos entidades las encargadas de ''garantizar'' los intereses planetarios de Estados Unidos: al cabo de un cuarto de siglo de existencia, la CIA está bastante gastada.

Cuando acrecen las evidencias de que 1976 podría marcar el inicio de una Segunda Guerra Fría, Estados Unidos desea evitar señuelos y quizá el peor de ellos sea tener una organización con agentes demasiado ''vistos''.

Las sorprendentes, voluminosas y detalladas revelaciones acerca de la CIA cumplen el papel de cortina de humo a cuya sombra se opera la reestructuración y ofrecen además otro buen servicio: encandilar a la opinión pública mundial, darle la esperanza de que el espionaje norteamericano está haciendo aguas y embrollar las cartas haciéndole suponer que la CIA es todo el aparato clandestino norteamericano.

La revista ''L' espresso'', de Roma, dedicó en la tercera semana de este mes, su portada y una extensa nota a las millonarias cifras (en dólares), con que la CIA ''subvencionó'' a políticos anticomunistas.

Indirectamente, la andanada servirá a los congresistas norteamericanos que piden el alejamiento del Secretario de Estado, al que acusan , entre otras cosas, de haber cometido ''un error de juicio'' cuando autorizó una partida de dólares que deberían servir para que los comunistas no se aproximen al poder en un país (Italia) considerado ''el eslabón flojo'' de la estructura política y militar de la OTAN.

A juicio de los referidos congresistas, el ''error de juicio'' consiste en que: 1) Si los intereses de la OTAN deben afianzarse con dólares, la cifra (se supone que fueron 6 millones de dólares) es ínfima, dado que el mayor de los partidos italianos, la democracia cristiana, que está en el gobierno y sigue oponiéndose a acuerdos con los comunistas, gasta, ella sola, más de 20 veces esa cifra en un año; 2) En plena época de ''fugas'' de informaciones secretas de la CIA, era presumible que también esa saliera a la luz, con lo cual lo único que consiguen los Estados Unidos es dañar la imagen de sus amigos italianos; 3) El Partido Comunista de ese país no estaría seriamente interesado en llegar al gobierno, por complejas razones de política interior italiana, cosa que contraría a los más serios analistas norteamericanos.

Se habría logrado así otro de los objetivos buscados - convertir a Kissinger en la piedra del escándalo -, con lo cual se facilita una de las tareas actuales, y más delicadas, a que está abocado el gobierno norteamericano: en la medida en que la diplomacia norteamericana se ha personalizado en la figura de Kissinger, y puesto que el Secretario de Estado pierde credibilidad, hay que cambiar de hombre para que la primera potencia del mundo no quede asociada al achicamiento de la figura de ''Mister K''.

Pero la campaña contra la CIA, independientemente de las motivaciones profundas del alto mando norteamericano, ha puesto sobre el tapete informaciones que no son desmentidas por Washington, lo cual confirma las actividades de provocación, espionaje y subversión que viene cumpliendo desde su fundación, en 1949.

Actualmente la CIA cuenta con 3 mil agentes y más de 150 mil ''colaboradores'', distribuidos en 120 paises del mundo, que disponen de un presupuesto, incontrolable, de 6 mil millones de dólares por año.

La Iglesia latinoamericana y los derechos humanos en 1975

Por GABRIEL HERNANDEZ

BUENOS AIRES, ENERO, (IPS) - En 1975 en Uruguay, las relaciones entre la Iglesia y el Estado se fueron haciendo ostensiblemente tensas a medida que avanzó el año. En enero , fue clausurado temporariamente el órgano oficial de la arquidiócesis de Montevideo, el quincenario ''Informaciones'', en julio tres sacerdotes jesuitas, entre ellos el provincial Carlos Meharu, fueron detenidos y días más tarde fue clausurada la revista católica ''Víspera'' y apresado su director, el Doctor Héctor Borrat.

En octubre, una carta pastoral del conjunto de los obispos fue censurada por el gobierno por contener críticas a la acción del mismo y solicitar, dentro del marco del Año Santo y siguiendo la sugerencia hecha por Paulo VI, la amnistía para los presos políticos. El documento se conoció posteriormente con algunas correcciones en los puntos cuestionados.

Monseñor Carlos Partelli, Arzobispo de Montevideo y principal blanco de la ofensiva oficial contra la iglesia, fue objeto el 5 de diciembre de una imponente manifestación de apoyo por parte de la feligresía. Al finalizar una ceremonia religiosa, con la catedral de Montevideo repleta, los fieles comenzaron al corear el nombre del Arzobispo y aplaudieron al pastor por más de diez minutos.

En Bolivia, el periódico ''Presencia'', vocero oficioso de la iglesia, ha servido de vehículo de canalización de críticas a la tarea del gobierno del General Hugo Banzer, especialmente en lo que se refiere a los derechos de las personas. Ya a comienzos del año los obispos habían catalogado de ''frías'' sus relaciones con el gobierno, señalando que no estaban ''dispuestos a retroceder, por fidelidad al Evangelio''.

En Paraguay, la iglesia hizo suyos en febrero los reclamos de los campesinos de ''San Isidro de Jejui'' cuya colonia fue allanada. Campesinos , sacerdotes y religiosos fueron detenidos acusados de actividades subversivas. El hecho generó numerosos enfrentamientos entre autoridades eclesiales y del estado. En mayo, en oportunidad de la visita del Presidente uruguayo, Juan María Bordaberry a Asunción, y ante el mandatario uruguayo y su similar de Paraguay, el Arzobispo de Asunción, Ismael Rolón, abogó por la necesidad de la Paz, habló del conflicto entre la Iglesia y el Estado y criticó que ''un acto religioso pueda usarse como asamblea política para ensalzar a persona alguna''.

En Argentina podrían distinguirse dos posturas asumidas por el episcopado. El sector encabezado por el presidente de la Conferencia Episcopal y Vicario Castrense. Monseñor Adolfo Servando Tortolo, seguido muy de cerca por Monseñor Victorio Boñamin, centró su predicación en la necesidad de eliminar la violencia guerrillera, ensalzando para ello el accionar de las Fuerzas Armadas y de seguridad. Otro sector, sin descartar la necesidad de la acción de las fuerzas de seguridad, resalta la necesidad de luchar contra la totalidad de la violencia ''de todos los colores'' a decir de Monseñor Zazpe, manteniendo además el necesario respeto por los derechos humanos, todo ello tendiente a establecer una mayor vigencia de la justicia

En Honduras, un sacerdote fue asesinado en julio junto a una trabajadora social, a raíz de la acción armada de un grupo de terratenientes contra los campesinos. El sacerdote Iván Betancur desarrollaba desde tiempo atrás tareas pastorales en medio de los campesinos.

La iglesia de Panamá continuó este año brindando su decidido aporte a los reclamos del gobierno del General Omar Torrijos en pro de la recuperación del Canal por parte de Panamá.

Sin embargo y no obstante todo lo citado anteriormente, quizás el hecho más significativo del año para la Iglesia del continente haya sido el reconocimiento expresado por el Vaticano a través del nombramiento del Obispo de Mar del Plata, Monseñor Eduardo Pironio, como Pro-Prefecto de la Sagrada Congregación para los Religiosos e Institutos Seculares.

Pironio, una figura progresista dentro de la iglesia del continente, era además Presidente del CELAM, el máximo organismo episcopal de la iglesia del continente, generador de muchas de las iniciativas más progresistas de la iglesia latinoamericana.

El nombramiento de Pironio conlleva además del reconocimiento papal a uno de los prelados latinoamericanos que más se ha destacado por su ecuanimidad, su equilibrio en el manejo de las cuestiones más delicadas, el apoyo personal del Papa a la tarea desarrollada por la iglesia latinoamericana, a quien se ha señalado como el centro de la esperanza de la iglesia universal y de donde seguramente saldrán las líneas generadoras del accionar de la comunidad cristiana en un futuro no muy lejano.

Si el año 1974, cuando se inició el Año Santo, y en base al impulso del Sínodo de los Obispos, pudo catalogarse como el Año de los Derechos Humanos para la Iglesia del continente, en el 75, a este dato habrá que agregarle el apoyo papal a esa gestión.

Se mejorarán comunicaciones con población fronteriza con Chile

..ORURO, 19 (PRESENCIA).- Oficialmente se ha comunicado que, en el curso de los próximos días, serán instalados dos nuevos equipos de radiotransmisión, en las poblaciones de Challapata y Coipasa. La respuesta afirmativa en este sentido, según se comunicó, se debe a las gestiones efectuadas por el Prefecto del Departamento de Oruro, general Angel Quintanilla Velasco.

El anuncio fue hecho desde la sede de gobierno, mediante telegrama enviado el pasado fin de semana, por el Director General de Telecomunicaciones, René Osorio. La Prefectura indicó que dinamizará los trámites correspondientes, con el objeto de que los equipos sean instalados en el menor tiempo posible, particularmente el que se refiere a la población fronteriza de Coipasa.

Hace poco, las autoridades provinciales de Coipasa, capital de la Segunda Sección Municipal de la Provincia Atahuallpa, refirieron a las autoridades distritales y nacionales de radiocomunicaciones, así como a las prefecturales y de la Segunda División de Ejército, la necesidad de establecer nuevos y modernos sistemas de comunicación en esa localidad, en vista de que, a poca distancia de la frontera con Chile, ese país había instalado una red de radiocomunicaciones y enviado un destacamento de 200 efectivos de sus fuerzas armadas.

Luis Pérez Colque, corregidor de Coipasa, en oficio dirigido a las autoridades departamentales, afirmaba que la actitud de los chilenos había causado alarma en la población boliviana, por lo que pedían la pronta instalación de un nuevo equipo de radiocomunicaciones, en reemplazo del viejo sistema telegráfico que funciona en ese lugar, con muchas deficiencias, varias de las cuales provocadas por las interferencias que causa la proximidad del lago salado de Coipasa.

..TRADICION.- En varias comunidades potosinas se mantiene la tradición de "tipacu", que consiste en colgar billetes en el cuello de la persona que encabeza una fiesta, para luego hacer un brindis. (Foto MENDOZA para PRESENCIA).

..EN POTOSI.- El Comandante del Regimiento Pérez, Cnl. Ariel Ascarrunz, procedió a la inauguración de un mausoleo construido en el cementerio general para los miembros de la Asociación de Suboficiales y Clases de las Fuerzas Armadas en la Villa Imperial. La obra pudo ser concretada merced al esfuerzo de las autoridades castrenses, los miembros de la Asociación beneficiada y las autoridades del departamento. (Foto MENDOZA para PRESENCIA)

Potosí designó a sus delegados en conferencia sobre folclore

..Potosí, 19 (PRESENCIA).- Ha sido anunciada oficialmente la participación de la Villa Imperial a la Primera Conferencia Nacional de Folclore, que se inaugura el miércoles en La Paz.

La delegación potosina estará presidida por el Prof. Enrique Dávila Figueroa, en su condición de Director del Departamento Municipal de Cultura.

El Dr. José Manuel Rojas Rodrigo, como Presidente del Comité Departamental de Folclore y Director de la División de Extensión Universitaria de "Tomás Frías".

Les acompañan el Prof. Alberto Iporre Salinas, como Jefe del Departamento de Arte Universitario; Prof. Humberto Iporre Salinas, Coordinador del Comité; Prof. Luis P. Oros, en representación de los radialistas; Prof. Mariano Pary, por Artesanías Rurales y Linguística; Prof. Octavio Flores, Etnomusicología; Profa. Sonia Zamora, Danzas Folclóricas; Prof. Walter Arévalo, Vocal que representa a Comibol-Potosí; Dr. Mariano Piura, por Lenguas Nativas; Ing. Eloy Espozzo, Arqueología; Sr. Teodoro Córdova, Delegado Adscrito.

Un representante de la delegación potosina, dijo que llevan en carpeta muchas ponencias y estudios; entre ellos un trabajo preparado por el periodista Wilson Mendieta Pacheco, bajo el título de "Características Regionales del Folclore Departamental Potosino".

Del mismo modo, se hizo saber que de no haber logrado la cooperación efectiva de la Prefectura del Departamento, Alcaldía Municipal, Universidad "Tomás Frías" y Comité Departamental de Desarrollo; habría sido imposible que los potosinos participen de la Primera Conferencia Nacional de Etnomusicología y Folclore.

"Los potosinos, además de ricos en productos mineros y agrícolas, lo somos también en folclore; quiza más que ningún otro Departamento del país", enfatizó uno de los miembros de la delegación.

Filial femenina de Cámara Junior cumple loable actividad en Oruro

..ORURO, 19 (PRESENCIA). Cámara Junior Femenina "Kantuta", como número principal del sobrio programa de festejos de su cuarto aniversario de fundación y, a la vez, como demostración del profundo espíritu cristiano y católico que anima a sus integrantes, dispuso el viaje de sus miembros al santuario de Copacabana.

La visita a la sagrada imagen del Lago Titicaca tiene, además, por objeto renovar el espíritu de camaradería y comprensión que reina entre las jóvenes integrantes de esta institución orureña, actualmente presidida por la señorita Gloria Macías, a quien cooperan en el Directorio Jenny Medinacelli y otras damitas activas y entusiastas.

La presidenta de la entidad, al evaluar la labor desarrollada por Cámara Junior Femenina "Kantuta", durante sus cuatro años de existencia, dijo que había cumplido los objetivos que se trazó, especialmente en lo referente a sus programas dedicados a impulsar el mejoramiento de la colectividad.

Entre esas otras, citó, los esfuerzos desplegados para que la escuela "Kantuta" ubicada en la zona noreste de la ciudad, sea dotada de algunos servicios imprescindibles, en beneficio de su alumnado, proveniente en su mayor parte de familias de recursos modestos. En ese establecimiento, se formó una biblioteca de consulta, se proveyó un botiquín de primeros auxilios y se ayudó a superar algunos de los problemas materiales.

La actividad de la entidad, también se extendió a otros campos, principalmente a los relativos a la mujer, para suya superación se organizaron diversos cursillos, entre ellos de cocina moderna, enfermería, cosmetología. Como programas inmediatos, la señorita Macías señaló a la prensa que Cámara Junior "Kantuta" tiene intención de dedicar sus esfuerzos, de modo particular, a la juventud.

Actualmente, por recomendación del Capítulo Nacional de Cámara Junior, en el congreso que organizó el capítulo "Kantuta", esta institución se encuentra abocada a recepción de nuevos miem tarea en la que se alcanza excelentes resultados.

Finalmente, la President "Kantuta" expresó que tod éxitos obtenidos por la en se debieron al trabaj cansable, tesonero y entu de sus integrantes. Señaló recibió permanente orien de parte de su primer a Omar Torrez Reque al igu de las anteriores presid Clotilde Díaz, Rosario Ira Lourdes Mercado.

Fallas técnicas en represa de Aiquile

..COCHABAMBA, 19 (PRESENCIA).- El estrimiento de las aguas detectado en la represa de Aiquile, y que en un principio fue atribuido a fallas geológicas, se habría debido más bien a errores en los trabajos de construcción. Sin embargo, la última palabra al respecto será dada por los miembros de una comisión de técnicos especializados que llegaron procedentes de La Paz.

Por otra parte, se ha pedido que los estudios que presente la comisión antes citada, así como los del proyecto original, sean sometidos a una prolija revisión por parte de GEOBOL.

El dique cuenta con una longitud de 200 metros y una altura de 20, con una capacidad para acumular un total d millones de metros cúbi aguas, provenientes del ri Ana.

La presencia de la fall mencionada posterga l tiempo que puede consi prolongados, las aspirac los campesinos de la regi en un principio programado la realizaci vasto programa qu templaba en forma esp cultivo de varias es frutícolas, apropiadas características del terre

Durante la visita que durante la pasada sem Prefecto del Departame campesinos pusieron conocimiento un resume trabajos realizados.

Alcalde de Quillacollo hizo conocer un detallado informe de sus labores

..El domingo 11 con la concurrencia de varias personalidades, representantes de instituciones culturales, laborales, deportivas, etc., el Cap. Lucio Loayza Ramos, Alcalde de Quillacollo, presentó su informe de labores de la gestión 1975 y un resúmen de la gestión administrativa 1974.

También el Tesorero de la Comuna, Víctor Espada Siñani, leyó un resumen global, tanto de ingresos como de egresos de las gestiones 1975 y 1974.

En el informe, el Cap. Loayza se refirió al prestamo del SENDU, como el mayor logro de la gestión 1975, cuya obra será concluida hasta el próximo mes de abril.

Durante su gestión se han efectuado varias obras, el cambio de alumbrado público en las zonas de Santa Isabel, Santa Rosa y otras, la compra de muebles para el Despacho Municipal, la adquisición de una camioneta, el trámite ante el Gobierno para la consecución de las obras del hospital local, abandonado por más de siete años; construcción de minigitorios en el Teatro Teófilo Vargas, donación de sitios en el cementerio público al magisterio paisivo de la localidad, trámites para conseguir los estudios socio-habitacionales de Quillacollo, donación de losetas a las localidades de Sipe Sipe y Tiquipaya, alcantarillado de algunas calles y construcción de cordones y aceras, enlosetado de varias calles y plazas, trámites para la declaratoria del Monumento Nacional a la iglesia de Santiago El Paso, adhesión a la campaña Nacional de lucha contra la drogadicción, en coordinación con SENDU, la efectivización de un curso de Formación Municipal, con la participación de miembros ediles de las 14 provincias del Departamento; proclamación de la Virgen de Urcupiña como "Patrona de la Provincia de Quillacollo", censo en la población para establecer necesidades del agua potable, participación jurídica en la afectación de 15.000 m2 con destino a la construcción del Centro de Observación para Varones a cargo de la Junta Nacional de Acción Social dependiente de la Presidencia de la República, cesión gratuita de terrenos en favor de la oficina de Correos, adquisición de una retroexcavadora, modernización del parque "Hernando Siles", cesión gratuita de sitio para mausoleo de Beneméritos, construcción del mausoleo Municipal, estudios de factibilidad y diseño final para la construcción de un moderno mercado central, adquisición de un carro basurero, firma de un acuerdo con SEMAPA para la revisión del estudio del sistema de agua potable de Quillacollo, que posibilite la obtención de más de Un millón de dólares de crédito para la solución radical de este problema, cooperación a escuelas y colegios, fomento al deporte, construcción en La Florida de la Sede Social Kinder, modernización de la plaza principal de Colcapirhua, construcción de un comedor popular en el mercado, construcción de dos galpones de mercadeo en acción conjunta con el Ministerio de Asuntos Campesinos y Agropecuarios, en coordinación con la prefectura del Departamento construcción del camino Ilataco-La Chulla, creación de la Pulperia Municipal, etc.

El Informe en cuestió fue leído en el Salón de Actos Públicos de la Alcaldía Municipal por el Cap. Lucio Loayza Ramos, quien después recibió felicitaciones de varias personas.

..CAP. LUCIO LOAYZA, Alcalde de Quillacollo, leyendo su informe

EDUCACION PERSONALIZADA
ENSEÑANZA DE CALIDAD
RESPONSABILIDD DOCENTE

Colegio Particular "Junín"

Inscripciones 1.976

Kindergarten - Básico - Intermedio - Medio

Litoral Nº 1.223, casi esquina Juan de Var gas (MIRAFLORES).

TELEFONO 60034

Enfermeras Graduadas

Hospital "Santa Cruz" C.P.S.S.

Presentar certificados en la calle Rafael Peña

Esq. España ó a la casilla 2491

Edad límite 32 años.

Comité de Desarrollo y Obras Públicas de Chuquisaca

Banco Interamericano de Desarrollo

CONVOCATORIA FGP-4/76

PRIMER LLAMAMIENTO

Provisión de 420 cerdos reproductores

El Comité de Desarrollo y Obras Públicas de Chuquisaca invita a las firmas nacionales y a las firmas extranjeras de los países miembros del BID a presentar propuestas para "Provisión de 420 cerdos reproductores".

El pliego de especificaciones puede ser obtenido en las oficinas de la División Agropecuaria del Comité de Desarrollo en Sucre o en las de su representante en La Paz: Dr. Julio Zamora, Colón 282, 2º piso oficina 201.

Los interesados deberán presentar sus propuestas rotuladas de la siguiente forma:

Convocatoria FGP-4/76
División Agropecuaria
Comité de Desarrollo.
Sucre.

Las propuestas pueden ser entregadas hasta el día 24 febrero 1976 horas 6 p.m., en la Secretaría General del Comité de Desarrollo en Sucre: o hasta el día 20 febrero 1976, horas 6 p.m., en la oficina de su representante en La Paz.

Sucre, 15 enero de 1976

Ministerio de Industria y Comercio

Corporación Boliviana de Fomento

Licitación Pública Nº. 17/76

La Corporación Boliviana de Fomento, invita a las firmas y/o empresas legalmente establecidas en el país, a presentar propuestas para la adquisición de varios vehículos requeridos por el Ingenio Azucarero de Bermejo.

El Pliego de Especificaciones y Condiciones Generales puede ser retirado a partir de la fecha en la Sección Caja de CBF, Edificio "La Urbana", Avenida Camacho Nº. 1485, segundo piso.

Las propuestas deberán ser presentadas con todos los requisitos y formalidades de ley, hasta el día 5 de febrero de 1976 a horas 18.00 en la Asesoría Legal de la Corporación Boliviana de Fomento (Edificio La Urbana 4º. Piso).

La Paz, enero de 1976

Ministerio de Industria y Comercio

Corporación Boliviana de Fomento

Licitación Pública Nº. 16/76

La Corporación Boliviana de Fomento, invita a las firmas y/o empresas legalmente establecidas en el país, a presentar propuestas para la provisión de cal hidratada a los Ingenios Azucareros "Guabirá" y "Bermejo" para la zafra del presente año.

El Pliego de Especificaciones y Condiciones Generales puede ser retirado a partir de la fecha en la Sección Caja de CBF, Edificio "La Urbana" Avenida Camacho Nº. 1485, segundo piso.

Las propuestas deberán ser presentadas con todos los requisitos y formalidades de ley, hasta el día 30 de enero a horas 18.00 en la Asesoría Legal de la Entidad.

La Paz, enero de 1976

Ministerio de Trabajo y Desarrollo Laboral

CONVOCATORIA

Se convoca a concurso de méritos y/o examen de competencia, para la provisión del cargo de:

ASESOR LEGAL III

Requisitos:

1. Tener título de abogado en provisión nacional;
2. Experiencia mínima de 5 años, en dirección y supervisión de labores jurídico-legales, administrativas y especialidad en materia social.
3. Una edad no mayor de 45 años.

Plazo de presentación:

Los interesados deberán presentar sus antecedentes personales, a la Jefatura de Personal del Ministerio, hasta horas 18:00 del día viernes 23 de enero del año en curso.

La Paz, 16 de enero de 1976

DEPARTAMENTO DE RELACIONES PUBLICAS Y PRENSA

Dirección General de la Renta Interna
Administración Distrital "I" de la Renta Interna

Aviso de Remate

CUADROS CON LA REBAJA DE LA 3ra. DECIMA Y 3/4 PARTES

El Administrador Distrital "I" de la Renta Interna, ha señalado para el día 30 de en del presente año a horas 15,30 y siguientes, para el verificativo de la venta en suba pública, de Cuadros y Esculturas embargadas dentro del proceso coactivo seguido con Galería "Naira" de Luis Ballón, por impuestos fiscales, adeudados, sobre la base de avalúo pericial de acuerdo a la relación y detalle siguientes:

Nº. Cuadros	AUTOR		VALO
1.- Carrera de ojos	Agnóstico	José M. Vargas	$b. 1.500.-
2.- Juego para ti	Oleo Abst.	Lapchur	$b. 500.-
3.- Mujer	Dibujo	F. Santos	$b. 100.-
4.- Sin nombre	Abstracto	Alfredo Laplaca	$b. 1.000.-
5.- Mujer con cánjaros	Latex	Rinazza	$b. 600.-
6.- Botellas	Oleo	Pringle	$b. 1.500.-
7.- Remolino	Oleo	Piérola	$b. 1.500.-
8.- Paisaje	Acuarela	Castillo	$b. 300.-
9.- Abstracto	Oleo	Miriam Royuela	$b. 200.-
10.- Pachalaya	Oleo	Eduardo Ibañez	$b. 1.500.-
11.- Paisaje	Oleo	Mamani	$b. 300.-
12.- Calle	Dibujo	F. Santos	$b. 100.-
13.- Jarras	Oleo	F. Santos	$b. 300.-
14.- Analfabeto Profundo	Oleo	Dominguez	$b. 1.200
15.- Camba Surciendo	Oleo papel	Rosas	$b. 500
16.- Abstracto	Oleo	Verni	$b. 1.500
17.- Mujer	Oleo	Rosas	$b. 1.500
18.- Gracias h ijos	Oleo	Dominguez	$b. 2.000
19.- Abstracto	Oleo	G. Rodriguez	$b. 1.500
20.- Pueblo enfermo	Oleo	Diego Morales	$b. 2.500
21.- Colaclis	Oleo	Kuramoto	$b. 2.000
22.- Los que vendrán	Oleo	Norah Beltrán	$b. 3.000
23.- Los pozos	Oleo	Antonio Toro	$b. 2.000
24.- Flores y Mujer	Oleo	Zilvetti	$b. 4.000
25.- Deidad	Oleo	Antonio Toro	$b. 2.000
26.- Tres dibujos a lápiz	Lápiz	Santos c/u 135	$b. 40
27.- Safrero	Oleo	Torrez	$b. 20
28.- Cabeza de Perro	Oleo	Quiroga	$b. 10
29.- Abstracto	Oleo	Arnal	$b. 2.000
30.- Siesta	Oleo	Cornejo	$b. 70
31.- Revelación	Oleo	Carlos Rodriguez	$b. 60
32.- Desgracia	Oleo	F. Santos	$b. 20
33.- Madre Luna	Oleo	Agnes de Frank	$b. 1.50
34.- Soledad	Oleo	Antonio Toro	$b. 60
35.- Sampoñero	Oleo	Antonio Toro	$b. 80
36.- Paisaje	Oleo	Jorge Imaña	$b. 1.50

CUADROS Y ESCULTURAS CON LA REBAJA DE LAS 3/4 PARTES

Nº. Cuadros y Esculturas		Autor	Va
1.- Figura	Témpera	Lucksic	$b. 1.80
2.- Mujer brazos en alto		Anónimo	$b. 18
3.- Paisaje	Oleo	Cariño	$b. 1.35
4.- Anfibio Nº. 1	Oleo	Monasterios	$b. 90
5.- Merendando	Acuarela	Monasterios	$b. 13
6.- San Juan	Acuarela	Miranda	$b. 13
7.- Herencia	Oleo	Antezana	$b. 1.80
8.- Vía Láctea	Oleo	Anónimo	$b. 18
9.- Abstracto	Oleo	Anónimo	$b. 90
10.- Abstracto	Oleo	Caravé 70	$b. 90
11.- Idilio muerto	Oleo	Saravia	$b. 90
12.- Manos azules	Oleo	Mendivil	$b. 13
13.- Alfabetización	Oleo	J.A.A.	$b. 1.80
14.- Patria o Muerte	Oleo	Alfredo Chura	$b. 1.80
15.- Doble cuadro	Oleo	anónimo	$b. 2.70
16.- Almuerzo	Oleo	Leonor Ventura	$b. 1.35
17.- La espera	Oleo	Olmos Rejas	$b. 45
18.- Flores	Oleo	Anónimo	$b. 90
19.- Huerta	Acuarela	Monasterios	$b. 90
20.- Paisaje	Acuarela	Lucksic	$b. 90
21.- Abstracto Alto	R.T.L.	Anónimo	$b. 90
22.- Abstracto Alto	R.T.L.	Anónimo	$b. 72
23.- Abstracto	R.T.L.	Anónimo	$b. 72
24.- Dibujo	a tinta	Anónimo	$b. 90
25.- Dibujo	a tinta	Anónimo	$b. 90
26.- Busto de niño en mármol blanco			$b. 1.80
27.- Cerámica de Terracota (maltratado)			$b. 270
28 Mujer con niño en piedra granito			$b. 2.50
29.- Cunumi en madera roja (tallado)			$b. 450
30.- India estilizada en madera			$b. 1.00
2.- Libros de Augusto Céspedes traducido en Alemán			$b. 54
1.- Marco de madera para cuadro			$b. 9

Los interesados en dicho remate deberán ocurrir el día y hora señalados al Ha principal de la Dirección General de la Renta, calle Ballivián Nº. 1333 previo empoce del 5 del valor de los cuadros que interesen.

En caso de no presentarse interesados se procederá conforme a Ley.

Mayores informes podrán ser obtenidos en la Sección Cobranza Coactiva de la Adminis tración de la Renta (2do. piso).

La Paz, 20 de enero de 1976
ADMINISTRACION DISTRITAL "I"
DE LA RENTA INTERNA
NESTOR ORTUÑO OLIVER
Administrador Distrital

Elecciones en Cuba tendrán una característica desusada

HABANA, 19 (AP) - Una característica desusada de las elecciones que tendrán lugar en Cuba este año es que los candidatos no podrán declarar sus candidaturas.

De acuerdo con el sistema cubano, nadie podrá aspirar activamente a ocupar cargos públicos. Los candidatos deberán ser propuestos por sus compañeros de trabajo y amigos que hayan observado su diligencia en la construcción del partido y del estado.

La filosofía es que una persona debe trabajar por la sociedad en su conjunto, sin preocuparse por que su actividad sea observada. Si su desempeño llama la atención y su candidatura es propuesta, entonces tiene el deber de aceptar.

El Primer Ministro Fidel Castro advirtió en diciembre contra el culto a la personalidad y la colocación de intereses personales por encima de la sociedad.

El primer principio derivado de vivir en un estado comunista es no aspirar a cargos públicos, dijo. El mérito, expresó, es la única base para seleccionar a los dirigentes y las masas decidirán esto por su cuenta, añadió Castro.

Las disposiciones que regularán las elecciones, las primeras desde el triunfo de la revolución en 1959 , están contenidas en un proyecto de constitución aprobado en diciembre por el primer congreso del partido. La mayoría de los ciudadanos mayores de 16 años estarán habilitados para votar, incluso los miembros de las Fuerzas Armadas. Los únicos aparentemente excluidos son los declarados mentalmente incapacitados por la justicia y quienes hayan cometido delitos.

Según los funcionarios,no es necesario que una persona pertenezca al Partido Comunista para ser candidato, pero es muy poco probable que sean postulados quienes no sean comunistas.

La constitución indica que es prácticamente imposible cumplir con los requisitos de destacarse como ciudadano sin pertenecer al partido. Se estima que entre 180.000 y 200.000 de los nueve millones de habitantes de Cuba pertenecen al partido.

Las elecciones crearán asambleas nacionales, provinciales y municipales de "poder popular", las cuales aprobarán leyes que afecten a su jurisdicción.

Una asamblea nacional será electa cada cinco años. Se reunirá dos veces al año en público, excepto cuando se considere que deba hacerlo en privado en interés del estado.

Las personas electas a la asamblea nacional serán conocidas como diputados y combinarán sus funciones con sus tareas cotidianas.

Entre sus deberes políticos figuran el de escuchar a sus electores y explicarles la política del estado.

Cuando la asamblea sesione los diputados disfrutaran de licencia sin paga en sus empleos, pero recibirán una dieta diaria equivalente a su salario, más otra cantidad por gastos.

La constitución dice que el status de un diputado "no entraña privilegios personales ni beneficios económicos de clase alguna".

El Consejo de Estado, seleccionado de la Asamblea Nacional, representará a la asamblea cuando ésta no esté sesionando. Estará compuesto por un presidente, un primer vicepresidente, cinco vicepresidentes adicionales y otros 24 miembros.

El presidente , que probablemente será Castro, será el jefe del gobierno y el jefe del estado. El actual jefe de estado es el Presidente Osvaldo Dorticós, y no se sabe con certeza que pasará con él cuando los dos puestos se combinen.

El consejo de estado propondrá un consejo de ministros o gabinete. Este cuerpo ejecutivo será el gobierno y el órgano de mayor jerarquía del país.

Desde 1959, el país ha sido gobernado por Fidel Castro y los compañeros que lucharon con él en la revolución, sin sistema organizado alguno de participación pública.

La constitución da amplios poderes a la asamblea nacional y tendrá que aprobar casi toda las leyes y cambios propuestos por el consejo de estado y el gabinete.

Algunos observadores opinan que dado que las más altas posiciones del gobierno serán ocupadas con casi toda seguridad por los principales dirigentes del Partido Comunista, la asamblea nacional será meramente un cuerpo incondicional. Los cubanos dicen que el sistema ha sido concedido para dar el poder al pueblo.

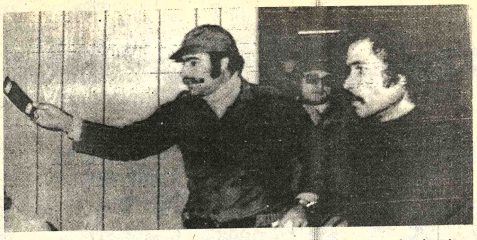

PASAPORTE.- Beirut, Líbano (AP).- Un miliciano falangista sostiene el pasaporte de un iraqués, derecha, capturado con guerrilleros palestinos que fueron dominados el miércoles pasado por combatientes cristianos en un campo de refugiados. El iraqués era miembro de un grupo de liberación árabe (Radiofoto AP).

Aumenta preocupación en Israel por la guerra civil en Líbano

TEL AVIV, 19 (AP) - Aumentaba hoy la preocupación israelí por la guerra civil en El Líbano después de trascender informes de movimientos de tropas palestinas, pero el Ministro de Defensa Shimon Peres ratificó que Israel se mantendrá al margen del conflicto a menos que Siria intervenga en la lucha.

Los cambios en la estructura del gobierno libanés debido a la guerra , o "cualquier otro acontecimiento interno en El Líbano no determinarán una intervención israelí", dijo Peres. Subrayó que Israel no ha intervenido en crisis anteriores en El Líbano y no lo hará en el futuro.

"Pero si un ejército extranjero interviene, Israel adoptará los pasos necesarios para garantizar su seguridad..no quedaría otra alternativa para Israel", dijo Peres en un discurso ante oficiales del ejército transmitido por la radio estatal.

Los dirigentes israelíes han formulado repetidamente la misma amenaza durante los recientes meses del conflicto Allende la frontera. Pero Péres habló un día después que se informó que unidades del Ejército Palestino de Liberación habían penetrado en El Líbano desde sus bases de adiestramiento en Siria.

Funcionarios israelíes dijeron que la fuerza palestina es pequeña y que no consideraban la acción una intervención siria.

Sin embargo si hubiera movimientos similares a lo largo de la frontera libanesa-israelí ello representaría una maneaza, "e Israel no puede permanecer indiferente antes hechos que afecten la seguridad fronteriza", dijo una fuente.

En la zona fronteriza no se han observado, sin embargo, señales de refuerzos militares israelíes.

Fuentes del ejército israelí ofrecen varias razones por la evidente falta de preparativos.

La primera es que las fuerzas israelíes están en constante alerta contra incursiones guerrilleras árabes y por ahora no hay necesidad de refuerzos adicionales.

Por otra parte la movilización de tropas israelíes podría afectar la precaria tregua en el Medio Oriente, al impulsar a la acción a los sirios temerosos de ataques de Israel. En cualquier caso, agregaron las fuentes, cualquier movimiento militar de importancia de los sirios sería observado por los israelíes con tiempo suficiente.

Brigadas buscan 375 cadáveres en mina inundada en la India

NUEVA DELHI, 19 (AP) - Después de bombear agua durante 24 días de la inundada mina de carbón de Chasnala, las brigadas de socorro descendieron hoy finalmente a los pozos en busca de los 375 obreros atrapados en su interior. Hallaron tres cadáveres y ninguna señal de vida.

"Me inclino a la desesperanza después de haber contemplado los daños", expresó el director de seguridad de minas después de hallar cadáveres descompuestos, un esqueleto y una cabeza sepultados en el barro y los escombros.

El hedor , los continuos problemas derivados de las filtraciones de agua y la inestable situación del primer pozo obligaron a los funcionarios de la mina a suspender indefinidamente nuevas operaciones de búsqueda en el lugar de uno de los mayores desastres mineros del mundo.

El dantesco cuadro descubierto hoy en los pozos contribuyó a agitar la controversia en torno a la industria del carbón administrada por el gobierno y dos miembros del partido Comunista dijeron en el Parlamento que el gobierno era culpable de negligencia por no aplicar las regulaciones de seguridad mineras.

Se especula con la posibilidad de que todo el esfuerzo por recuperar los cadáveres en Chasnala sean abandonados y que la mina sea sellada.

"La cuestión no es saber por qué sucedió la tragedia de Chasnala", denunció el diputado Kalyan Roy, Secretario General del Sindicato de Mineros. "Se trata de saber más bien como fue que sucedió tan tarde... pudo haber ocurrido hace años".

Roy y su colega del Partido Comunista Mathew Kurian afirmaron además que debido al número de obreros contrados que trabajaban en la mina el número real de muertos podría ser mucho mayor que los 375 reconocidos por el gobierno.

Chandrajit Yadav, Ministro de Acero y Minas, negó la alegación, pero reconoció que tres obreros más de los 372 registrados como presentes la mina el día de la tragedia bían sido incluidos ahora en cifra oficial de muertos de 3

Israel consiguió fabricar cigarrillos sin nicotina

TEL AVID, 19 (AP).- Científicos israelíes han desrrollado un cigarrilo sin nicotina, hecho con hojas de lechuga, y esperan enrollar su seudotabaco en un envoltorio no hecho con papel para sacar así al mercado un producto libre además de al quitrán y resina.

Se informó que el proceso en diez etapas de secado y tratamiento que permita la fabricación del nuevo cigarrillo fue inventado por el doctor Gregorio Rubinstein, nacido en la Argentina, que dedicó seis años a perfeccionarlo.

El nuevo producto no costaría más que los cigarrillos ahora en venta, podría ser fabricado con la misma maquinaria y según algunos científicos tendría sabor similar al de cualquier marca conocida.

"Podemos producir un cigarrillo idéntico al que la gente está acostumbrada... Un Gauloise para el mercado francés o un Camel o Winston para el mercado norteamericano", dijo Moshe Shaibe, director de un equipo de investigadores que ayudó a perfeccionar el proceso.

Dijo que una firma israelí ha fabricado ya muestras del nuevo cigarrillo con muy bajo contenido en alquitrán. Pero este proviene del papel y no de las hojas de lechuga, dijo Shaibe; agregó que los científicos, trabajan ahora en la elaboración de un envoltorio con base de silicona que podría eliminar todo el alquitrán.

Añadió que el nuevo envoltorio no ardería con el cigarrillo mientras este se fuma.

El cigarrillo saldrá a la venta en Israel en tres o cuatro meses con el nombre de "Larga vida", dijo Shaibe en una entrevista telefónica.

Shaibe explicó que "moléculas de sabor que pueden ser extraídas fácilmente" del tabaco "son inyectadas en la hoja de lechuga por un proceso de presión". Dijo que el proceso no deja rastro de nicotina en el cigarrillo.

Argentina

Jefe de la UCR dijo que FF.AA. no están en aventura golpista

BUENOS AIRES, 19 (IPS)- "Las Fuerzas Armadas no están en ninguna aventura golpista, si alguien quiere el golpe son sectores muy cercanos a la presidenta que, con actitudes y posiciones de provocación a los militares, buscan tapar sus errores y responsabilidades en la gestión de gobierno", dijo en el transcurso de un reportaje radial el diputado nacional Ricardo Tomás Natale, de la Unión Cívica Radical (UCR), principal partido opositor.

El diputado Natale calificó la situación del país de "desastrosa", aludiendo a "los comercios vacíos, los parcimientos sin concurren el descenso de las ventas en los los rubros y la preocupac de los veraneantes por depreciación de los ingre populares".

Agregó el político radical "no sólo la situación del país grave, sino que el año se in bajo el signo de la violen subversiva y de la guerra".

Refiriéndose a las próxim elecciones Natale dijo que fecha del 17 de octubre es tativa e imprudente, para lu agregar "tengo mis dudas que lleguemos a elecciones de octubre".

ISUZU A DIESEL

PONE SU NEGOCIO SOBRE RUEDAS

6-8 TON.

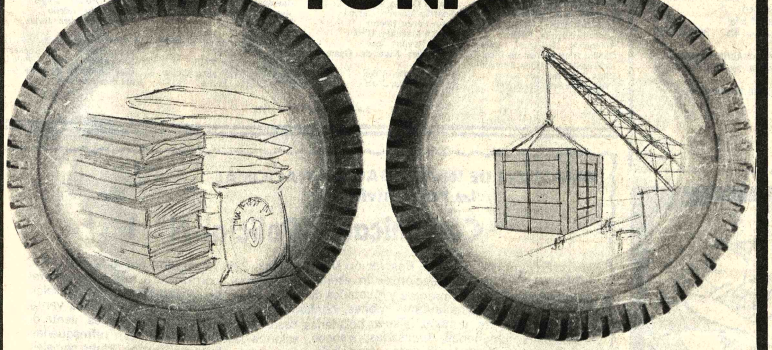

Rinde como ningun otro en el transporte de madera, arroz, caña y toda carga pesada

SIDEC OVERSEAS (BOLIVIA) S.A.

Av. Mcal. Santa Cruz 1375 Teléfono 55943

SANTA CRUZ: Calle Bolivar Nº 59 - Tel. 24662
COCHABAMBA: Av. San Martin Nº 6393 Tel. 3433
ORURO: Calle Soria Galvarro Nº 1649 Tel. 51454.
POTOSI: Calle Bolivar esq. Quijarro Nº 741 Tel. 2311
TARIJA: Casa Luis Víctor Tel 1101
SUCRE: Calle Camargo Nº 407 Tel. 1994.
TRINIDAD: Casa Gutierrez Tel. 267.

Ingeniero Civil

Se necesita para construcciones civiles de tipo industrial en provincia del departamento de Santa Cruz. Enviar curriculum y pretensiones de sueldos. Casilla 2108.

Santa Cruz.

Ofrecemos en venta

TRACTOR CATERPILLAR 977 L

En perfecto estado con lote repuestos y accesorios, 2000 horas trabajo.
Referencias en Santa Cruz Agroconsult Telef. 25402 y "Tres Amigos", Telef. 25125.

Ingeniero Mecánico

Univ. Técnica Chile
Ofrece Servicios
35 años 12 experiencia maquinaria pesada mov. Tierras
Ingeniero Casilla 1514
Santa Cruz.

Ford 25

Camioneta vendo nueva modelo 75 con cúpula de madera 15.000 Km.
Referencias Tel. 22729 Of. 64354 Dom.

Secretaria

Importante Empresa Industrial necesita los servicios de una buena Secretaria Dactilógrafa, preferible con conocimientos de Inglés, para trabajo permanente y tiempo completo.

Enviar solicitud con antecedentes de experiencia, fotografía y sueldo requerido a Casilla 213

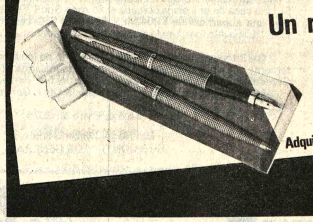

Un regalo distinguido

PARKER

Adquiéralo en su local de Preferencia

Macdonald & Co. (Bolivia) S.A.

SUCS: Oruro. Cochabamba. Santa Cruz. Potosi. Sucre. Tarija
VENTAS: Plaza del Periodista La Paz

FIERRO DE CONSTRUCCION

TUPAC LTDA. Recibirá dentro de 30 días fierro de construcción de alta resistencia en las siguientes medidas:

6 mm. 18 mm.
10 mm. 26 mm.
16 mm.

RESERVE CON ANTICIPACION SU PEDIDO A:

Calle: Reyes Ortiz No. 65
Fonos: 21194-55740
La Paz

Según militar peruano:

Desarrollo de Latinoamérica se hará con el apoyo de las FF.AA.

LIMA, 19 (AP) - El General Jorge Fernández Maldonado, jefe del Estado Mayor del Ejército peruano, opina que en la actual etapa de desarrollo histórico de América Latina sólo se podrá hacer la revolución con la participación militante de la fuerza armada o sin su presencia total, pero "jamás contra ella".

El General Fernández Maldonado asumirá en febrero los cargos de primer ministro, ministro de guerra y comandante general del Ejército ante el retiro por límite de edad del General Oscar Vargas Prieto. Durante la presidencia del General Juan Velasco, relevado del cargo en agosto pasado, fue ministro de energía y minas.

Fernández Maldonado expone su tesis en un artículo titulado "Fuerza Armada", cristianismo y revolución en el Perú", publicado por la revista "actualidad militar", órgano del ejército peruano.

Sostiene que "creo firmemente que en esta etapa de desarrollo histórico de la América Latina sólo se podrá hacer la revolución con la participación militante de la fuerza armada, o si se quiere sin su presencia total, pero jamás contra ella, y mucho menos con la voluntad expresa de hacerla desaparecer o sustituirla como institución".

Fernández Maldonado señala que el hecho de que algunos procesos revolucionarios en la región se desarrollaron sobre la base de enfrentarse a institutos armados que no tenían partida de nacimiento nacional..."no quiere decir que esta experiencia pueda generalizarse" Agrega que "en lo que concierne a las patrias gestadas bajo influencia de los libertadores los ejércitos nacionales que de ellas surgieron han sido, en verdad, sus más legítimos herederos".

Las afirmaciones de Fernández Maldonado aluden indirectamente al régimen cubano de Fidel Castro, que llegó al poder frente a la oposición del ejército.

El artículo incluye antecedentes que arrancan desde la época en que imperó el caudillismo en el Perú, y afirma que "no siempre pudieron subsistir las instituciones sin ser afectadas por un reacondicionamiento que la nueva sociedad debía establecer".

Dice que durante años, no se había alcanzado la "conciencia continental" y subraya que con la aparición en el Perú del Mariscal Ramón Castilla se inicia una etapa distinta en la historia del Perú que colocó a las Fuerzas Armadas dentro de "las más reconocibles corrientes populares".

Comenta que la fuerza armada peruana comenzó a desarrollar conciencia popular e impidió ser usada por fuerzas oligárquicas internas, tributarias de intereses extranjeros y que desembocó en la revolución del 3 de octubre de 1968.

Tras señalar que con la modernización y la complejidad de la guerra contemporánea, la fuerza armada peruana comenzó a adquirir solvencia técnica y familiarización con los problemas del país, expresa que actualmente esa fuerza armada esta capacitada para administrar los bienes sociales no sólo de la institución sino también del país.

Al referirse al papel de las Fuerzas Armadas en Perú, recuerda la labor de acción cívica que cumplen los institutos castrenses en todo el territorio y mantiene su presencia en la problemática del país.

Alude también al papel de las Fuerzas Armadas dentro de la seguridad nacional y puntualiza la vocación comunitaria del pueblo peruano para confirmar el "cristianismo" de la revolución peruana.

Fernández Maldonado afirma a continuación que la "gran experiencia histórica y política del proceso peruano, conduce a un nuevo e inédito sendero revolucionario, no sólo a nivel de la América Latina, sino al del Tercer Mundo, y creemos que debemos ser absolutamente consecuentes con él al presentarlo con sus metas características de alta singularidad.

México se autoabastecerá de productos de petróleo

MEXICO, D.F., 19 (AP).- México se autoabastecerá de crudos y productos refinados de petróleo para fines de año, anunció el Director General del monopolio petrolero estatal, Antonio Dovali, Jaime.

El funcionario de Petróleos Mexicanos (PEMEX) expresó que las reservas existentes del mineral deben satisfacer las necesidades industriales del país en los próximos 15 años.

"Esto no tiene en cuenta los depósitos adicionales que deben ser localizados en los próximos años", dijo.

Los yacimientos mexicanos de crudo tuvieron una producción promedio de 140.000 barriles diarios en los últimos seis meses, dijo Dovali Jaime. Añadió que la producción diaria de petróleo aumentó de 450.000 barriles en 1970 a 885.000 en 1975 y que debe llegar a los 944.000 en 1976.

El funcionario de PEMEX expresó también que las reservas habían aumentado de 5.430 a 6.060 millones de barriles entre 1970 y 1975.

La capacidad de refinación aumentó de 535.200 barriles diarios en 1970 a 702.000 este año, dijo.

EE.UU. debe prohibir que se exporten materiales nucleares

WASHINGTON, 19 (AP) - David E. Litienthal, Primer Presidente de la Comisión de Energía Atómica, instó hoy a los Estados Unidos a prohibir nuevas exportaciones de material y tecnología nuclear a cualquier otro país.

Lilienthal dijo que la carrera armamentista atómica prosigue "a un ritmo más insensato" que nunca y que la perspectiva de reprocesar o analizar los desechos nucleares para producir materiales de armas a partir de las plantas de energía nuclear en todo el mundo esta al alcance de la mano.

En ausencia de acuerdos internacionales adecuados, los Estados Unidos deben actuar por cuenta propia a fin de proporcionar "un espacio suficiente de tiempo" contra el peligro de una mayor propagación nuclear, expresó el científico.

Aviso al público

..Habiéndose extraviado la Libreta de Ahorros Nº 20886 del Banco del Estado perteneciente a la Sra. Gregoria Ribera Tavera, se comunica que ha sido anulada debiendo extenderse el duplicado respectivo.

La Paz, 20 de enero de 1976.

Ogival

CON EL PESCADITO DE LA BUENA SUERTE

EL RELOJ SUIZO GARANTIZADO !!

Marca día y fecha !

Ogival es robusto
Ogival es preciso
Ogival es elegante
Ogival es deportivo
Ogival es buena inversión

PAPEL BOND 63 Grs.

•67×87•

...S 425.- Resma

Calidad "Simão"

AHORA $b. 405.- Resma

OFFSETCOLOR Indaburo 1184 - Tel. 57653

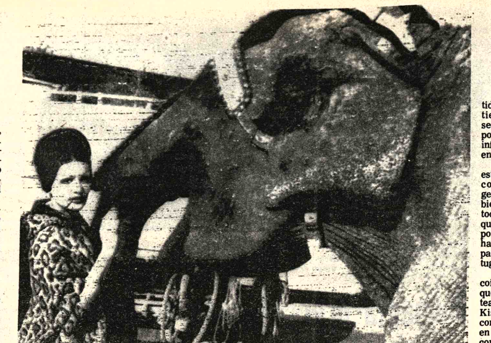

SENTENCIADO A MUERTE.- Florencia.-(AP).- Moira Orfei, propietaria de un circo y de la elefanta "Mowgli", que dio muerte a dos cuidadores en menos de seis meses. El animal fue sentenciado a muerte y una sociedad protectora de animales trata de salvarle la vida (Radiofoto AP).

Colombia iniciará programa para ahorro obligatorio de gasolina

BOGOTA, 19 (AP) - Agobiada por la crisis energética, Colombia iniciará en los próximos días programas para el ahorro obligatorio de combustible.

En esta capital de casi cuatro millones de habitantes, las autoridades de tránsito anunciaron que prohibirán la circulación de 180.000 vehículos de uso particuoar por las calles del centro de la ciudad.

"Al circular un número de vehículos por las vías urbanas, baja el consumo de combustibles y se evita el aumento de los niveles de envenenamiento atmosférico, que alcanza ya peligrosos guarismos en esta capital", explicó el director de tránsito y transportes de Bogotá, Coronel Mario Castillo Ruiz.

La medida afecta exclusivamente a los propietarios de automóviles particulares que los usan para su transporte individual desde sus residencias a las oficinas de trabajo.

Simultáneamente con el cierre de las vías céntricas para 180.000 automóviles particulares, las autoridades de tránsito anunciaron que establecerán calles para el tránsito exclusivo de bicilcetas.

El departamento de planeación ha recomendado estimular el uso de la bicicleta como vehículo de transporte individual ante la crisis energética que tornó a este país de exportador tradicional de petróleos durante medio siglo a importador.

Colombia gastó en 1975 más de 28 millones de dólares en importación de petróleo crudo y gasolina. Esta cifra subirá a 70 millones de dólares este año y seguirá subiendo gradualmente durante los próximos años hasta cifras estimadas en más de 250 millones de dólares.

Colombia producía en 1970 unos 220.000 barriles diarios, mientras que la producción calculada para este año es de 148.000 barriles. Las labores de exploración que durante muchos años estuvieron casi paralizadas debido a que aquí rigen los precios más baratos del mundo para los hidrocarburos --hasta el año pasado cada barril se vendía a 1.64 dólar- se han reanudado después que el gobierno decidió aumentar los precios para los crudos y refinados y se han encontrado algunas estructuras petrolíferas.

Sin embargo el ministerio de minas y energía advirtió que los posibles yacimientos nuevos sólo estarán en plena producción dentro de cinco años, por lo cual Colombia continuará comprando petróleo al extranjero, principalmente en Venezuela, a los altos precios fijados por la Organización de Países Exportadores de Petróleo.

Países africanos formarían un gobierno de coalición en Angola

LUSAKA, 19 (AP) - Veintidos naciones africanas sostienen hoy conversaciones secretas, en un nuevo intento por lograr la paz en Angola, informaron fuentes fidedignas en Zambia.

Las fuentes dijeron que los estados que participan en las conversaciones procuran gestionar la creación de un gobierno de coalición y el retiro de todas las fuerzas extranjeras que intervienen en Angola, para poner fin a la guerra civil, que hace estragos desde agosto pasado en la ex colonia portuguesa rica en petróleo.

La iniciativa africana coincide con los preparativos que hace el Secretario norteamericano de Estado Henry Kissinger con vistas a las conversaciones que sostendrá en Moscú acerca de Angola, así como de limitaciones de armas estratégicas.

Fuentes en Lusaka dicen que los estados africanos planean crear un gobierno de unidad nacional mediante la fusión del Movimiento Popular de Liberación, de orientación marxista, y la Unión Nacional pro Independencia Total de Angola, grupo pro occidental.

El plan excluiría sin embargo al actual aliado de UNITA, el frente nacional de liberación, que ha sufrido recientemente graves fracasos militares en el norte de Angola.

La lucha continuó en Angola, las fuerzas de UNITA planean una ofensiva en dos frentes, el norte y el sur, según informes del campo de batalla llegados a Zambia.

Fuentes de UNITA dijeron que el movimiento planea aerotransportar varios batallones, o un total de 2.000 hombres, al norte del país, a fin de ayudar al FNLA que ha sufrido graves fracasos frente a las fuerzas cubanas que sirven de punta de lanza a los soldados del MPLA.

El MPLA controla actualmente un ancho sector en el centro del país, dividiendo a los dos movimientos que tienen el apoyo de occidente.

Los estados africanos que participan en el esfuerzo para formar un gobierno de coalición son los mismos que en la reciente reunión de la organización de unidad africana se opusieron a reconocer al MPLA, movimiento al cual apoyan la Unión Soviética y Cuba, como único representante del pueblo de Angola.

Fuentes locales dicen que el plan de que Jonas Sabimbi, dirigente de UNITA, sea el segundo al mando en el gobierno de coalición, que sería encabezado por Agostinho Neto, jefe del MPLA, representaría una aceptación de las demandas de los estados africanos más militantes que han dado ya reconocimiento diplomático al movimiento marxista.

Este acuerdo sería el que Kissinger tenía en mente cuando dijo recientemente a diplomáticos africanos en Washington que en su opinión, el conflicto habría terminado en menos de un mes.

Cuba tiene ahora, unos 9.000 soldados en Angola que luchan junto al MPLA, mientras Sudáfrica ha contribuido con unos 4.000 hombres a reforzar a UNITA, abasteciendo de armas norteamericanas.

Automóvil Club Boliviano

A los aficionados automovilistas

La Comisión Deportiva Nacional del Automóvil Club Boliviano, invita cordialmente a los aficionados al deporte "tuerca" al acto de premiación a los campeones nacionales deportivos del año 1975, organizado por la Secretaría General de Deportes y Juventudes de la Presidencia de la República, que se efectuará el día jueves 22 del presente, a horas 19:30 en el Coliseo Cerrado "Ciudad de La Paz".

Recibirán el galardón correspondiente a Automovilismo los campeones Sres. Ricardo Paita y Dieter Hübner.

Las entradas de cortesía se distribuyen en nuestra Secretaría de la Avenida 6 de Agosto 2993 (San Jorge) en horas de oficina.

Comando General de la Policía Nacional

Academia Nacional de Policías

Sub-Dirección, Jefatura de Estudios

COMUNICADO

..El Comando General de la Policía Nacional comunica que han sido aceptados como aspirantes a Caballeros Cadetes de la Academia Nacional de Policías los siguientes postulantes:

APELLIDOS Y NOMBRE

Jordán Rodríguez, José
Cepcel Guarachi, Julio
Calla Cárdenas, Walter
Crespo Chacón, Armando
Medina Cerruto, Ismael
Quiroga Pérez, Carlos
Revilla Viveros, Edgar
Veliz Centellas, José
Alcalá Aróstegui, Juan de Dios
Foronda Franco, Edwing
Vargas Rivas, Johnny
Ascarrunz Rodríguez, Rómulo
Vega Pérez, Yesid
Cerruto Linares, José
Zárate Cisneros, René
Hannover Ariñez, Franklin
Valverde Bozo, Ramón
Méndez Galarza, Rommel
Pérez Barrientos, Edgar
Pelaez Ramos, Osvaldo
Cabrera Villacorta, Alex
Taborga Quisbert, Marco A.
Jemio Jemio, Paulino
Muñoz Medrano, Simón
Vásquez Alba, Carlos
Martínez Pérez, Guido
Santiesteban Claure, Jorge
Pérez Alvarez, Basilio
Zapata Rossetty, Humberto
Viscarra Vargas, Jorge
Rioja Baldelomar, José
Paniagua Ramírez, Carlos
Muñoz Colodró, Oscar
Quinteros Troche, Vicente
Rojas Camacho, Nataniel
Laura Montes, Bernardo
Almanza Pérez, José
Sejas Rodríguez, Felix
Zeballos Monroy, Samuel
Santa Cruz Treviño, Edilberto
Torrico Claros, Guillermo
Rivas Arnez, Freddy
Ríos Echeverría, Carlos
Ferrufino Fernández, Elmer
Linares Patón, Alberto
Lino Justiniano, Gonzalo
Andrade España, Edgar
Antequera Rodríguez, Carlos
Candia Olmos, Juan de Dios
Antequera Rodríguez, Fernando
Pinto Zegarra, Luis
Trigo Gonzáles, Fernando
Ramallo Zenteno, José
Sejas Escalier, Raúl
Figueredo Aliaga, Antonio
Figueredo Aliaga, Fernando
Ayala Sotopeña, Jorge
Vera Loza, Ramiro
Zurita Ayala, Juan
Zurita Ayala, Celso
Montaño Villazón, Alfredo
Franco Soliz, Germán
Rojas Fernandez, Alberto
Copamormeri, José
Zegarra Peña, Ramiro
Villegas Illanes, Edgar
Valdivia Loayza, Agustín
Imaña Mollinedo, Miguel
Céspedes Ugarte, Daniel
Luna Peñaloza, Jaime
Alvarez Guarachi, Roberto
Quiroga Cuenca Carlos
Avila Alcócer, Orlando
Aliaga Acuña, Humberto
Hinojosa Taboada, Freddy
Aguilar Oroszco, Ruben
Cossio Arteaga, Rolando
Guzmán Bustillos, Manuel
Lea Plaza Vargas, Franz
Vargas Sánchez, Alfonzo
Urquidi Paez, Enrique
Poma Tarifa, Marcos
Román Bravo, Franklin
Hinojosa Peñaloza, Mario
Gallo Sánchez, Dalilo
Herrera Molina, Abel Javier
Paravicini Urquizu, Edgar
Vidal Zenteno, Ramiro
Landivar Rivero, Gustavo
Macuaga Villavicencio, Gonzalo
Balderrama Balderrama, Eddy
Caballero Gonzáles, Pablo
Rodríguez Aguilar, Raúl
Arias Pozo, Arturo
Zamorano Castro, Oscar
Carvajal Moreno, René
Magarzo Segovia, Silvio
Loayza Castro, José
Guardia Moreno, Germán
Vega Pérez, Héctor
Farfan Mancilla, Ciro
Valda Revilla, José
Fernández Niño de Guzmán, Felipe
Ponce Laime, Angel
Meleán Arias, Juan
Davila Guzmán, Jaime
Villalpando Pozo, Octavio
Flores Arroyo, Jorge
Ferrufino Ampuero, Alejandro
Never Vásquez, Pedro
Bustillos Figueroa, José
Molina Cardozo, Ciscar
Cruz Vera, Jaime
Valdivia García, Ramiro
André Rada, Gregorio
Rojas Prada, Raúl
Tapia Loredo, Milton
Leaño Murillo, Gustavo
Nina Fernández, Oscar
Villagra Lafuente, Raúl
Cortez Cuestas, Sergio
Miranda Zabala, Iván
Baldiviezo Larrea, Victor
David Manzano, Dorado
Cuéllar Justiniano, Gonzalo
Noguera Viscarra, Freddy
Mazzi Silva, José
Vega Romero, Pastor
Rivera Michel, Rodolfo
Heredia Sandoval, José
Villegas Andia, Freddy
Rendón Monrroy, Edgar
Mendoza Mercado, Edilberto
Villarroel Rosales, Gualberto
Brito Ferreira, Melitón
Arriaza Monje, Ariel

***

Santa Cruz Escóbar, Jorge
Gutiérrez Guarachi, Jorge
Ledezma Sánchez, Gastón
Ayala Tarqui, Benedicto
Torrico Baldiviezo, Juan
Claros Velásquez, Germán
Antezana Vásquez, Johnny
Soliz Aparicio, Felix
Gonzáles Azurduy, Freddy
Nava Aguilar, Rodolfo
Velasco Ayaviri, Nelson
Flores Pacheco, Lucio
Fernández Beltrán, Juan
Quenta Fernández, Genaro
Mendoza Sánches, Luis
Herbas Nogales, Luis
Porcel Garnica, José
Adriázola Adriázola, Sergio
Iturry, Reynaldo
Vargas Aguirre, Félix
Santelices Velásquez, Víctor
Frías Santos, Jaime
Torrico Ameller, Juan
Villca Flores, Juan
Oropeza Orellana, Adrián
Siñani Bustamante, Julio
Fabre Paez, Juan
Delgadillo Torrico, Williams
Herbas Zabalaga, Orlando
Montecinos Cabrera, Arturo
Soria Aliaga, Wilfredo
Vaca Ovando, Daniel
Arandia Arenas, Freddy
Del Río Rosales, René
Saavedra Ovando, Alberto
Palacios Cruz, Modesto
Flores Gonzáles, Mario
Arroyo Tapia, Freddy
Muñoz García, Martín
Vargas Mendoza, Juan
Aguiar Romero, Wilnor
Vidaurre Tapia, Jorge
Rojas Olivera, Vitaliano
Chopitea Araoz, Edmundo
Rocha Ralde, Freddy

***

Fernández Pozo, Walter
Loza Céspedes, Wilfredo
Saba Jaimes, Pascual
Mantilla Ergueta, Juan
Vargas Calvetti, Casto
Quisbert Pérez, Jorge
López Torrez, Carlos
Mendoza Ameller, Juan
Almanza, Víctor
Coro Fernández, Eloy
Claure Severich, Juan
Chamani Mareño, Martín
Maldonado Quispe, Florencio
Viscarra Barrios, Abdón
Nogales Flores, Edmundo
Ramírez Chávez, Juan
Mendoza Cordero, Néstor
Barrios Castillo, Edgar
Moscoso López, Bruno
Flores Gonzales, Marvel
Maraz Ordóñez, Angel
Tapia Ortíz, Adelio
Encinas Sánchez, Jorge.

Los nombrados deberán presentarse a la Academia Nacional de Policías (Següencoma), el 26 de Enero del corriente año.

La Paz, Enero 20 de 1976

Banco Minero de Bolivia

Aviso de Remate

Por Resolución de Directorio y con la debida autorización de la Contraloría General de la República, se señala nuevamente el día 23 de Enero de 1976, a horas 15,30 para el verificativo de remate con la tercera décima de rebaja de Ley, de los siguientes bienes:

1) Lote de terreno en Achachicala, 38.200 Mt2., lugar próximo a la Auto-Pista en actual construcción.	$b.	2.227.824
2) Concesiones mineras: "Arminda" y "Santa Teresa" de 30 y 40 Has., sobre vetas de estaño y otros minerales, ubicadas en la región de Choquetanga Grande, Cantón Quime de la Provincia Inquisivi de este Departamento.	$b.	29.140.24
3) Concesiones mineras: "Carmen" y "María Gertrudi" de 100 y 60 Has., sobre vetas de plomo, plata y otros minerales, situadas en el Cantón Yaco, Prov. Loayza de este Departamento	$b.	19.686.00
4) JOYAS.-		
1 anillo con piedra negra para mujer (oro)	$b.	459.27
1 pulsera de oro con 4 motivos tiahuanacotas	$b.	6.520.21
1 pulsera de oro con 4 motivos tiahuanacotas	$b.	3.890.05
1 cadena de oro con una pepa de oro	$b.	3.455.46
1 cadena de oro con 10 pepas de oro	$b.	2.765.25
2 anillos de oro con agua marina	$b.	1.535.27
1 anillo de oro con piedra Rosa de Francia	$b.	758.16
2 pares aretes de oro tipo tiahuanacota	$b.	1.345.73
5) Una casa de dos pisos ubicada en la zona Sud (Yayhuayco) con una superficie de 1.004 Mt.2, Manzana 350, con frente a la calle "Lucía Alcocer" en la ciudad de Cochabamba	$b.	301.831.55

Los interesados en el remate de cada uno de los bienes descritos precedentemente, pueden concurrir el día y hora señalados al Hall de la Contraloría General de la República, previo depósito del 5% de Ley.

Mayores informaciones en la Asesoría Legal General de la Institución.

La Paz, Enero de 1976

Lic. Hugo Salazar Salmón
SUB CONTRALOR GENERAL

DIRECCION DE INVESTIGACION NACIONAL
La Paz-Bolivia

Comunicado Policial Nº 1

En cumplimiento a la Resolución Ministerial Nº. 226/73 emitida por el MINISTERIO DEL INTERIOR, la Dirección de Investigación Nacional, comunica a todos los señores, propietarios, administradores y locatarios de bares, cantinas, alejamientos, residenciales, hoteles, moteles, restaurants, boites, confiterías, casas de lenocinios, compra venta, ventas de armas, tambos, billares, heladerías, casas de cambio, copia de llaves, venta de alcoholes, chicherías, fricaserías, kisocos, salones de bailes, snacks, refresquerías, fuentes de soda, salones de tée, pastelerías, pensiones, clubs nocturnos, clubs sociales, futbolines, fábricas de pirotécnicos, friales, carnicerías, propagandistas ambulantes y locales, etc. etc., la obligación que tienen de inscribir y renovar su registro de matrícula anual correspondiente a la presente gestión.

Para tal efecto deberán apersonarse a partir de la fecha, a la Sub-Sección Matrícula y Registro General, munidos o acompañados de su comprobante de la gestión anterior, a objeto de cumplir con el requerisito señalado.

El incumplimiento a las disposiciones vigentes será considerado como desacato, y los infractores se harán posibles a las sanciones correspondientes.

La Paz, 13 de enero de 1976.

Com. Jefe Zenobio Butrón Mariscal
JEFE DE LA SUB-SECCION MATRICULAS Y REG. GRAL.

Vo. Bo.

EL DIRECTOR DE INVESTIGACION NACIONAL
My. de Ejto. Carlos Rivas Pardo.

Sello: DIRECCION DE INVESTIGACION NACIONAL
DIRECCION GENERAL

La Paz-Bolivia

Campesinos peruanos critican programas de enseñanza rural

LIMA, 19 (IPS)- La Confederación Nacional de Campesinos (CNA), presentó al ministerio de educación un documento crítico que contiene pedidos de modificación a los programas y la aplicación de la enseñanza en las escuelas rurales del país.

El documento analiza las acciones de la educación básica regular, la educación básica laboral (destinada esta última a crear técnicos y personal calificado desde los niveles primario y secundario), así como la extensión educativa (acción de las escuelas entre las organizaciones de la comunidad) y la educación bilingue. El gobierno revolucionario está aplicando progresivamente una ambiciosa reforma de la educación cuyo objetivo central se define por un slogan: "Forma un hombre nuevo para una sociedad nueva". El programa de esta reforma ha sido elogiado por los organismos internacionales que lo han estudiado, como la UNESCO. La primera seria crítica que recibe, procede, justamente, de una de las bases más importantes beneficiadas por el proceso de la revolución peruana: el campesinado.

En una de sus críticas a la educación básica regular, la CNA expresa que "la escuela rural no ha cambiado todavía, no está orientada ni a las necesidades ni a las actividades del campesinado. Existe una gran desconexión de ésta con la producción y el trabajo. La escuela sigue aislando a los niños campesinos de su realidad y por lo tanto del proceso revolucionario que vive el país".

En este sentido la CNA sugiere que "se debe reorientar la educación rural hacia las necesidades y la mística de la producción. Esto será posible sólo en la medida en que la escuela participe prácticamente en la producción. Se recomienda la granja escolar y/o parcela escolar que permita incluso autofinanciamiento, debidamente administrada por la comunidad".

Añade en las sugerencias que "la escuela debe saber utilizar la experiencia humana y laboral del niño campesino en su participación en la vida campesina y en la producción y no considerar esta experiencia como obstáculo educativo, como sucede actualmente. Todo esto supone una readaptación de los curriculum, la metodología y el papel del profesor.

En cuanto a la educación básica laboral se señala que aún no se perciben sus logros. "El analfabetismo continúa en gran proporción en el país. Los alfabetizadores muestran muy poca ideopolítica, algunos de ellos son apáticos del proceso revolucionario.

PRISIONERO.- Ambrizete, Angola 19 (AP).- Un prisionero del FNLA en la guerra civil angolesa es rodeado por sus capt ores del MPLA después que esta facción se apoderó del pueblo a 50 kilómetros al Norte de Luanda (Radiofoto AP).

SILVANA
El reloj suizo de confianza
Distribuidores para Bolivia:
LA PRECISION
Casilla 569 - Cochabamba

ALEGRIA.- Hanoi 19 (AP).- Jóvenes norvietnamitas desbordan alegría cuando son captados por la cámara de un turista sueco (Radiofoto AP).

Ecuador

Ex-Presidente Guillermo Rodríguez dejará de pertenecer a las FF.AA.

QUITO, 19 (AP) - El ex Presidente Guillermo Rodríguez Lara dejará de pertenecer hoy a las Fuerzas Armadas, según trascendió en fuentes políticas, con lo cual la jerarquía militar constará de 17 generales o sus rangos equivalentes: once del ejército cinco de la Armada y uno de la Fuerza Aérea.

Encabeza la lista el Vicealmirante Alfredo Poveda, presidente de la Junta Militar de gobierno que la integran los generales Guillermo Durán Arcentales, del Ejército, y Luis Leoro Franco, de la Aviación.

Rodríguez Lara fue relevado del poder hace nueve días y reemplazado por la junta. Solicitó poco después su separación de las Fuerzas Armadas y se dijo que el trámite reglamentario concluirá hoy.

La junta no ha tenido problemas para consolidarse en el poder, debido al apoyo de las Fuerzas Armadas y a la formal oferta de que, lo antes posible, en el plazo de dos años como máximo, lo entregará a un presidente constitucionalmente electo.

La junta abrió las puertas del palacio nacional a los dirigentes políticos para iniciar, en estos días, las conversaciones que eventualmente se concretarán en un plan real y efectivo para poner en marcha el proceso de constitucionalización de Ecuador.

Rodríguez Lara se encerró en el palacio y sólo escuchó a pocos consejeros que lo impulsaron a desoir el clamor popular que rechazó su actitud de tratar de imponer su propio programa para devolver al país el régimen de derecho.

Ofreció divulgar el plan el próximo 16 de febrero cuando habría cumplido cuatro años en el poder.

Al comenzar el año autorizó la elevación de los pasajes de los autobuses urbanos en un 20 por ciento y con ello irritó a los estudiantes que salieron a las calles para oponerse violentamente a la medida. Como resultado de esos ataques los transportistas suspendieron los servicios en Quito, Guayaquil y otras ciudades.

El paro continuó hasta que se consumó la caída del gobierno de Rodríguez Lara, en la madrugada del 11 de enero.

Rodríguez Lara había delegado prácticamente su autoridad dos días antes en el comando de las Fuerzas Armadas que a la postre tomó el poder.

La junta levantó pocos días después el estado de sitio y abolió la censura a la prensa y con estas medidas el país recobró la tranquilidad.

La junta anunció que gradualmente concederá una amnistía a los desterrados y presos políticos, oferta que comenzará a cumplirse esta semana.

Los gobernadores militares de las provincias van a ser reemplazados, en su mayor parte, por civiles. La primera designación corresponderá a la importante provincia de Guayas, cuya capital es Guayaquil.

El Presidente de la Junta, Vicealmirante Poveda, pasó el fin de semana en ese puerto y trajo esta mañana según se ha dicho en su carpeta los nombres del nuevo gobernador y de los nuevos funcionarios del Cabildo y del Consejo Provincial.

El Presidente de la Federación de Abogados, Hugo Ordoñez, envió una nota a Poveda en la que dice que Ecuador ha entrado por fin "en el camino que conduciera, sin demoras ni tergiversaciones, al pleno restablecimiento del estado de derecho".

El antisemitismo fue centro de un debate realizado en Italia

ROMA, 19 (IPS)- El antisemitismo y las condiciones de los intelectuales en la URSS fueron el centro de un debate realizado en Milán. En la conferencia participó el Ministro de Bienes Culturales Giovanni Spadolini, republicano, y envió un telegrama solidario el senador comunista Umberto Terracini.

Un testigo fue Boris Rubinstein, ex profesor de matemática y física en la Universidad de Leningrado y hoy investigador en la Universidad de Tel Aviv.

Rubinstein, que en su momento fue combatiente del Ejército Rojo, recordó algunos particulares de su vida en el frente a un auditorio reunido con ocasión de la "jornada de estudio sobre la libertad de pensamiento y de actividad científica para los judíos de la Unión Soviética".

Según el gobierno, dijo el físico, no se hacen discriminaciones entre los hebreos y los demás ciudadanos, pero en los hechos están las víctimas de los campos de concentración, de los manicomios y de las cárceles.

Los periodistas occidentales, agregó Boris Rubinstein, no están informados al respecto, pero bastan los testimonios de los pocos afortunados que consiguen obtener el permiso de abandonar la URSS: Los menos afortunados, en cambio, una vez pedido el permiso, son perseguidos y obligados a abandonar su puesto de trabajo.

El judío no puede declarar que lo es y por el contrario debe olvidar su origen, su lengua y su religión si no quiere ir a la cárcel: Los intelectuales son los más perseguidos y para ellos expatriarse es casi imposible pues la "Madre Rusia" mira a estos "traidores" como espías potenciales que quieren abandonar el país. El hebreo se transforma así en un asocial, en un loco- y es objeto de odio y de persecución que casi siempre termina con la cárcel.

En su mensaje a la reunión, el senador Umberto Terracini declara que ni siquiera los regímenes más totalitarios pueden quedar encerrados sino que deben aceptar los conceptos emancipadores de la opinión pública, por el progreso moral y político de la gente. Es necesario, agrega, que tanto los hebreros como los no judíos puedan desarrollar libremente su actividad.

Giovanni Spadolini, ministro para los bienes culturales, que presidía los trabajos, después haber hecho una historia antisemitismo desde la Rusia zarista a la actual recorda actual situación de los heb "perseguidos porque minoría religiosa y porque hombres de cultura".

La Policía española liberó a 55 personas detenidas hace días

MADRID, 19 (AP).- La policía dijo hoy haber liberado a 55 personas detenidas este fin de semana bajo sospechas de haber efectuado una reunión ilegal.

Entre los arrestados figuraron 22 abogados y varios intelectuales.

La esposa del propietario de la casa donde tuvieron lugar las detenciones dijo que el grupo se había reunido allí para festejar el cumpleaños de su esposo, un abogado.

Todo parece indicar que no se formularán acusaciones contra los detenidos.

Entretanto, otras 30 personas arrestadas el viernes cuando realizaban una reunión no autorizada en el centro de Madrid han sido puestas a la disposición del Tribunal de Orden Público, corte especial que conoce de delitos políticos y sociales. Otras noventa personas detenidas también en la reunión fueron puestas en libertad.

La policía dijo que al momento de producirse los arrestos, el grupo preparaba una huelga general contra el gobierno por cuestiones políticas.

Francia sustituirá armas que Egipto perdió en la guer

EL CAIRO, 19 (AP) - Ministro de Relacio Exteriores Ismail Fahmy c al Parlamento que Francia decidido sustituir las ar que Egipto perdió en guerras con Israel de 196 1973, informaron hoy diarios locales.

Fahmy no dio detalles bre el tipo de armas Francia había acord suministrar. Se anticipa incluirán una gran variedad aviones, tanques y cohetes

Egipto perdió el 80 ciento de su equipo militar la guerra de los seis días 1967 contra Israel. Las didas registradas en la gue de octubre de 1973 no han nunca reveladas. El Pr dente Anwar Sadat dijo qu Unión Soviética, princi abastecedora de armas Egipto, se negó a susti estas pérdidas.

ACUSADA.- Dereham, Inglaterra (AP).- Daphne Hudson, 60 años, criadora de perros lobos, fue hallada culpable de d parar contra un avión que volaba a baja altura (Radiofoto AP

Vendo
..Toyota Mark II 2600, modelo 1975.
Llamar 24690 de 8 a 9 a.m.

Administración Comedor
..Industrias Metálicas "INMETAL", para sus oficinas ubicadas en El Alto (frente a la Aduana), requiere los servicios de un(a) Administrador(a) para la atención de su Comedor de Empleados. Enviar ofertas a la Casilla 4784, La Paz. Referencias telefónos 59158 y 59543.

Fabulosa Mines Consolidated S.A.
Para las escuelas de Milluni requiere un maestro Normalista de Música.
Los interesados podrán presentar sus expedientes en las oficinas de la Empresa. Edificio Petroleo 9º. Piso hasta el día 23 de Enero de 1976 a horas 18.--

¡MI HERMANO DERROTARA AL CONTRABANDO!
LES PRESENTO A MI HERMANO MAYOR QUIEN SIN DUDA DERROTARA AL CONTRABANDO. ORGULLOSO Y CON LA CALIDAD DE NUESTRO TABACO 100% IMPORTADO DE EE.UU. DE NORTEAMERICA
L&M 100 $b.9
L&M 85 $b. 8

Precios en Vigencia desde el 19 de Enero de 1976
L&M marca su nivel

COBEE
Para mejorar los servicios que le presto, debo efectuar los siguientes cortes de energía eléctrica:
Zona: VILLA FATIMA Dia MARTES 20 de Hrs. 08.00 a 12.00 afectando a: CHULUMANI desde Guanay hasta final FABRICA GOMATEX, CALLE 15 DE ABRIL desde Chulumani hasta Virgen del Carmen, Av. LAS AMERICAS desde Virgen del Carmen hasta parada Micro B. CARAVANI desde Av. Las Américas hasta Guanay, SAN BORJA desde Av. Las Américas hasta Virgen del Carmen y Adyacentes.
Zona: EL TEJAR Día: MARTES 20 de hrs. 08.00 a 12.00 afectando a: Calles Cnl. ECHAZU, CIU CHU GUTIERREZ y advacentes.
Zona: ZONA SOPOCACHI MARTES 20 de horas 13.30 a 18.00 afecta a: CALLE ARMAZA desde Plaza Adela Zamudio hasta final. SOTOMAYOR desde Armaza hasta final Sotomayor.
Zona MIRAFLORES Dia MARTES 20 de hrs. 14.00 a 17.00 afectando a las siguientes calles: Av. ITURRALDE entre Haiti y Guatemala, GUATEMALA - entre Jorge Saenz y T. Sorzano, GERONIMO DE SORIA ENTRE Av. Iturralde y Tejada Sorzano. JORGE SAENZ entre Guatemala y San Salvador.
Zona CAMINO A YUNGAS día miércoles 21 de hrs. 08.30 a 12.00 afectando a calle Sucre entre Loayza y Estación de Servicio Morzon, calle Mariscal Braun y adyacentes. Zona CENTRAL Miércoles 21 de horas 14.00 a 17.00 afecta al edificio Ingavi.
Zona EL TEJAR día Jueves 22 de horas 08.00 a 12.00 afecta a calles MEJILLONES, TOCOPILLA HEROES DEL PACIFICO entre Mejillones y Cardona y adyacentes.
Zona CENTRAL día jueves 22 de hrs. 14.00 a 17.00 afecta a calle JUNIN entre Sucre y Catacora. SUCRE entre Yanacocha y Bolivar DIRECCION NACIONAL DE INVESTIGACION
CONSTANCIO agradece su cooperación y comprensión.

Auxiliar de Contabilidad
-El curso más dinámico y completo que usted puede aprovechar para mejorar en su empresa o conseguir empleo inmediato. Usted no necesita tener conocimientos previos, porque comenzamos desde cero. Dura sólo dos meses. Inscríbase ya!
y Secretariado Ejecutivo!....
-Aún quedan algunas plazas para el turno de 14:00 a 18:00.- Formación intensiva de 8 meses en Contabilidad, Kardex-Archivo y administración, Dactilografía, Taquigrafía, Inglés, Relaciones Humanas, y Redacción. No pierda su oportunidad.
ILVEM, avenida Camacho 1372, quinto piso (Edificio donde edita "Ultima Hora"). Pida informes al 56749.-
LA SOLUCION ES ILVEM!

BALATAS "FRAS LE"
Seguridad y Garantía
En juegos preparados, rollos, tejas - planchas, forros de embrague, para toda clase de vehículos y equipos petrolíferos.
Precios: los más bajos del país.
Compre en las principales casas del ramo
Distribuidor exclusivo para Bolivia:
PROMOTORA PAULISTA
LA PAZ.- Alto de la Alianza 626 - 2do. piso - Av. Manco Kapac 430 Tel. 20880 Casilla 2234
SANTA CRUZ.- Calle Warnes 32 Tel. 21166 Casilla 2173

Comandante de la FAB:

Se propondrá la creación del Ministerio de Aeronáutica

-La Fuerza Aérea de Bolivia, - según informó su Comandante- prepara el proyecto que será presentado al gerente dentro de un mes, aproximadamente, con el fin de lograr la creación del Ministerio de Aeronáutica.

En una conversación telefónica con PRESENCIA, el Gral. Luis García dijo que la FAB considera como "una necesidad nacional" la creación del mencionado Ministerio.

El Comandante de la Fuerza Aérea expresó que actualmente existe "una dispersión de servicios " en el campo de la aeronáutica, que requiere una mejor coordinación y orientación.

El entrevistado sostuvo que la creación del Ministerio de Aeronáutica, no significará de ninguna manera un experimento. Observó que acaso Bolivia es una excepción al no contar con el mencionado organismo ministerial.

El Gral. García declaró que el servicio de meteorología y otros relacionados con la aviación -ahora dispersos- podrían funcionar con mayor eficiencia bajo una política coordinada directamente por el futuro ministerio.

De acuerdo a datos obtenidos del entrevistado, la Fuerza Aérea cuenta con asistencia extranjera que permite la capacitación adecuada de pilotos y técnicos. Observó que el Servicio de Meteorología está atendido principalmente por profesionales militares y que la FAB contará dentro de poco con un oficial graduado como master en meteorología.

El jefe de la Fuerza Aérea informó también que existe el propósito de trasladar el Colegio Militar de Aviación y el Politécnico Militar de Aeronáutica. Sobre el primer caso explicó, que el intenso tráfico aéreo comercial de la ciudad de Santa Cruz y los fuertes vientos que caracterizan el área donde funciona actualmente el Colegio, han dado lugar a que se decida su traslado a una zona aún no determinada pero que estará entre San Borja y Santa Rosa. En cuanto al segundo plan de traslado, informó que la FAB está instalando en Cochabamba una moderna maestranza de mantenimiento de aviones, donde inclusive serán atendidas las naves Jet de la Fuerza Aérea; en consecuencia, se ubicará el Politécnico en el valle cochabambino, para utilizar los talleres de la maestranza, según las exigencias del programa de enseñanza.

El Comandante García informó que la FAB no tiene actualmente ningún plan inmediato para la adquisición de nuevos aviones. Agregó que previamente debe completarse la llegada de todo el equipo que ha sido financiado; se refirió sin embargo a la posibilidad de comprar naves Hércules, con notable capacidad de transporte.

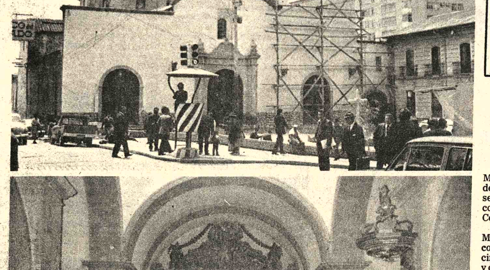

- AREA COLONIAL.- Por disposición de la Alcaldía Municipal y el Ministerio de Urbanismo, se está creando un área colonial alrededor del templo de los Padres Mercedarios.

Estaño se cotizó ayer en Londres en $us. 2,83

- El estaño se cotizó ayer en el mercado internacional de Londres en 2,83 dólares la libra fina, recuperándose en dos puntos con relación al precio del anterior viernes.

Los demás metales, registraron las siguientes cotizaciones:

Zinc, 0,31 dólares por libra fina.
Cobre, 0,54 dólares por libra fina
Plomo, 0,15 dólares por libra fina.
Bismuto, 7,50 dólares por libra fina.
Wolfram, 86,42 dólares la Unidad Métrica Fina.
Antimonio, 20,00 dólares por Unidad Métrica Fina.
Plata, 4,01 dólares por onza troy
Oro, 129,75 dólares por onza troy.

- NUEVA YORK, 19 (AP).- Precios de hoy de metales no ferrosos:

Aluminio 41 centavos la libra Nueva York.
Antimonio, 1.60 dólares la libra, Nueva York.
Cobre, 63 5/8 centavos la libra, Connecticut.
Plomo, 19 centavos la libra, Nueva York.
Zinc, 37 centavos la libra San Luis
Estaño, 3.1344 dólares la libra, Nueva York.
Mercurio, 120 dólares el frasco, Nueva York.
Plata 3.970 dólares la onza, Nueva York.

Se creará área colonial alrededor de la Merced

En base a la disposición de la Alcaldía Municipal, se hará una plaza de puro estilo colonial en el sector de la ciudad de La Paz comprendido entre las calles Comercio y Colón.

La idea básica de la Alcaldía Municipal es conservar el estilo colonial en los edificios que circundan la plaza de la Merced y otros aledaños en un perímetro de cien metros cuadrados, aproximadamente.

Los trabajos se vienen realizando bajo la dirección del Departamento de Arquitectura de la Municipalidad y el Ministerio de Urbanismo.

La Plaza de la Merced ocupa el espacio que correspondía al Mercado de Flores de La Paz, el mismo que fue trasladado a la zona de San Francisco.

LA MERCED

Cuando se fundó el convento de los Padres Mercedarios en La Paz, en 1549, se empezó la construcción del templo que es de tres naves, todo de piedra, en tanto que sus arcos sostienen sus bóvedas. El interior del templo tiene siete altares, e incluso el mayor; los laterales fueron construidos en 1820. El altar mayor es de estilo neoclásico y lo construyó el arquitecto religioso Miguel Sanahuja.

En 1913, durante el gobierno de Ismael Montes, fueron desalojados los Padres Mercedarios y durante el receso de seis años, se resintieron las bóvedas del templo, sobre todo en la parte del coro. En 1960 se hizo una refacción completa y al presente se está repitiendo este trabajo que comprenderá también el interior.

RESEÑA HISTORICA

Los Mercedarios son una Orden religiosa que se fundó en el siglo XIII, con la misión fundamental de redimir a los cristianos cautivos en el Medio Oriente y en el Africa. Al comienzo y durante mucho tiempo la orden desarrolló una actividad mendicante que le aseguraba los medios para llevar a cabo la redención de los cautivos de los infieles. Por esa razón se les llamó también Padres Redentoristas.

El Padre Sebastián Trujillo Castañeda llegó al Perú junto con Francisco Pizarro, de quien era confesor. Después de los sucesos de Cajamarca, en 1532, fundó el convento en el Cuzco en 1537 y pasó al Alto Perú. Mientras el Padre Trujillo entraba a lo que hoy es Bolivia, otros religiosos de la misma Orden lo hacían por el Sudeste en compañía de los conquistadores: Ñuflo de Chávez, Juan Ayolas y Alvar Nuñez Cabeza de Vaca. Esos religiosos (Juan de Almanza, Cristobal de Albarrán y otros) realizaban su obra de catequesis entre chiriguanos y otros pueblos aborígenes, en un lapso de 25 años aproximadamente, muriendo uno tras otro en manos de los salvajes.

REFACCION

La Municipalidad de La Paz ha pedido a los encargados de los edificios de las esquinas formada por las calles Comercio y Colón, Potosí y Loayza que tomen las providencias necesarias para que sean refaccionados guardando sus estilos coloniales.

Los trabajos de La Merced se hacen actualmente en coordinación con el P. José Vásquez Sanmartín, Comendador de los Mercedarios de La Paz.

Problema marítimo

Universidad Boliviana considera prematuro emitir una declaración

-Los miembros de la Comunidad de la Universidad Boliviana que se trasladaron a la zona territorial ofrecida por Chile, para dar una salida al mar a Bolivia, a su retorno emitieron un documento de cinco puntos; en parte saliente del mismo se afirma que en este momento es prematuro para la Universidad Boliviana emitir una declaración sobre el problema.

Los asistentes a esa reunión que se llevó a cabo en Arica, decidieron que sea el Presidente del CNES, el que formule una declaración general y emita un pronunciamiento verbal que exprese el criterio de la Universidad con relación a varios puntos que sintetizados son:

1º.- Agradecer la invitación formulada por el Sr. Presidente de la Nación Gral. Hugo Banzer Suárez, la misma que ha permitido a los miembros de la Universidad Boliviana tener una vivencia real y efectiva de la propuesta hecha por Chile en relación a un corredor que permita una salida al Océano Pacífico.

2º.- La Universidad Boliviana felicita al señor Presidente de la República y a las Fuerzas Armadas de la Nación, por este inicio de negociaciones en relación al problema marítimo, que entendemos están siendo llevadas dentro del marco que corresponde a esta primera fase. Los tradicionales lazos de hermandad con el Perú y su identidad histórica con nuestro país, persuaden a la Universidad Boliviana, en la espera de una solución fraternal.

3º.- Es prematuro en este momento para la Universidad Boliviana emitir una declaración concreta sobre el fondo del problema marítimo. Son necesarios más elementos de juicio. La Universidad, como institución superior de la cultura nacional, dará su pronunciamiento definitorio, cuando se completen esos elementos de juicio.

4º.- La Universidad Boliviana ha tenido mucha satisfacción al comunicarse a nivel académico con las del Sistema de la República de Chile en el Norte, pero considera que iguales contactos han de ser provechosos con otras Universidades de la región que están interesadas en el mismo problema.

5º.- Como entidad y Sistema estamos dispuestos a cooperar en las siguientes etapas de negociación y ratificamos nuestro ofrecimiento de asesoría en todo aquello que diga la Nación, con un mejor entendimiento en materia internacional, y en todo lo que signifique mejores posibilidades para nuestro país, en el alto propósito de reivindicación marítima.

REUNION DE RECTORES

Durante la reunión de rectores que acaba de finalizar se analizaron varios puntos siendo los más importantes los tres siguientes:

-- Preparación del Plan Nacional de Desarrollo de la Educación, cuyo anteproyecto deberá ser presentado en la primera Conferencia Nacional de Rectores que se llevará a cabo en Trinidad el mes de junio.

-- Elaboración de una Enciclopedia de la Cultura Boliviana, la misma que será procesada por la Academia de Ciencias y el Instituto de Cultura.

-- Realización de una reunión Continental sobre política cultural, la misma que estaría auspiciada por la Universidad Boliviana y UNESCO. Bolivia será sede de esa reunión en mérito a su tradición cultural.

Durante la reunión también se trató el problema presupuestario de la Universidad Boliviana y la distribución del 5% de la renta neta entre todas las universidades del sistema, excluyendo definitivamente al Consejo Nacional de Educación Superior.

En este punto se aprobó el incremento del presupuesto universitario en $b. 19.000.000.--, para la presente gestión; el año pasado el presupuesto ascendió a 440.000.000.-- de pesos bolivianos.

Se informó, finalmente, que los rectores de las nueve universidades del sistema decidieron clausurar la reunión ayer al mediodía y retornar a sus centros de origen lo antes posible, debido a que el semestre académico actual, último de 1975, está en su tramo más importante.

Canciller Guzmán sorprendido por su retiro militar

El Canciller Gral. Alberto Guzmán Soriano confesó ayer a un grupo de periodistas que se enteró por la prensa de la nueva Orden General de Destinos de las FF.AA. en la que se lo pasó al retiro militar.

Al consultársele su opinión sobre este procedimiento, Guzmán fue tajante en señalarlo como una anormalidad. "Lo menos que espera un General que ha cumplido disciplinadamente 30 años de servicio es que se le pase un memorándum personal notificándolo sobre su nuevo destino", dijo.

"Pasan cosas curiosas... Yo supe lo de mi retiro por la prensa. No he confirmado si la noticia es o no verdadera...", comentó.

La reacción del Ministro de Relaciones Exteriores surgió cuando se le preguntó si su retiro afectaría o quitaría peso a las negociaciones que realiza el actual gobierno militar. "No creo que perjudique, yo seguiré trabajando con el mismo entusiasmo", declaró.

Explicó luego el Canciller que en realidad él acababa de cumplir sus 30 años de servicio dentro de las Fuerzas Armadas y que no impugnaba la medida, más bien la acataba por disciplina militar. Agregó, sin embargo, que consideraba que un General del ejército "merece algo de consideración, una nota que lo informe personalmente de su situación".

No obstante, admitió que aún dudaba de que esa Orden General hubiera salido, puesto que los jefes militares incluídos en la que habían publicado los periódicos no tenían conocimiento oficial sobre su situación.

El "retiro" significa un aviso de jubilación. Desde que se notifica a un General tiene un año en que continúa recibiendo sueldo, y en el que todavía puede usar su título y uniforme. Posteriormente debe acogerse a la jubilación y pasar a la lista pasiva del Ejército.

FSB define su posición frente al problema marítimo boliviano

..Falange Socialista Boliviana entregó ayer en La Paz el siguiente documento en el que fija su posición frente al problema marítimo y a las actuales negociaciones boliviano-chilenas.

El documento firmado por Gustavo Stumpf, dice:

FALANGE SOCIALISTA BOLIVIANA (FSB), consecuente con su línea doctrinaria -eminentemente nacionalista- y teniendo en cuenta que el Gobierno de las Fuerzas Armadas de la Nación ha dado a conocer a la opinión pública del país las notas intercambiadas entre nuestro Gobierno y el de la República de Chile, sobre el centenario e injusto problema del enclaustramiento de Bolivia, considera un deber hacer conocer a la Nación algunos criterios básicos sobre la cuestión marítima. A la vez, hace constar que se desconocen aún otros detalles que permitirían hacer un enjuiciamiento completo sobre tan vital asunto.

1.- Bolivia debe mantener como objetivo prioritario su reintegración marítima contando para ello con una conciencia nacional unificada en sus propósitos, metas, estrategias y tácticas en el quehacer de la diplomacia internacional.

2.- La causa marítima no admite el sectarismo. Gobierno y pueblo deben constituirse en unidad de acción. La participación del pueblo y de sus instituciones no debe reducirse a los extremos insensatos que han sido característica en nuestra vida política: la obsecuencia servil, o la diatriba y crítica destructoras. Tampoco el exagerado optimismo o el pesimismo nos deben hacer perder la perspectiva de que estamos comenzando nuevamente la tarea de la reintegración marítima.

3.- Consideramos que la actual coyuntura histórica es excepcional para lograr entendimientos internacionales que permitan alcanzar el gran objetivo marítimo y proyectar a Bolivia a través de su gran misión de integración iberoamericana.

4.- El retorno al mar significa para Bolivia el comienzo de una nueva etapa que permitirá superar el estado de atraso y dependencia en procura del desarrollo social, político y económico. Esta situación la impulsará a cumplir su gran rol americanista de centro de conjugación y unidad continental. Bolivia, fuerza vital en la región, cumplirá así su misión trascendente por medio de la integración para cuyos efectos se han dado los mecanismos del Pacto Andino, la Cuenca del Plata, URUPABOL, ALALC y otros. Su meta es proyectarse hacia la unidad cultural, económica y política del continente.

5.- La conjugación de los factores señalados en los anteriores numerales demuestran la impostergable necesidad de actuar decisivamente en este momento excepcionalmente adecuado para lograr una solución a nuestro enclaustramiento así como para evitar la gravísima peligrosidad que encierra la postergación sin solución del problema que interesa a los tres países comprometidos. Hacemos honor al patriótico esfuerzo desplegado por el Presidente de la República, culminación de un planeado empeño desde 1971 del Gobierno Nacionalista y creemos que se ha logrado un efectivo y promisor logro con la respuesta del Gobierno de Chile y los trámites internacionales que nos acercan por primera vez a una definición terminante.

6.- Conforme lo ha establecido el Gobierno de las Fuerzas Armadas, las notas intercambiadas entre Bolivia y Chile a fines de 1975, constituyen apenas las bases globales de negociación. Completándolas se tendrá que considerar diversos factores de orden internacional, geopolítico, histórico, económico, de manera que la solución sea efectiva, estable y aleje todo peligro bélico.

7.- Estimamos altamente positivo que el Gobierno de Chile abra una negociación definitiva y concreta con su respuesta a nuestro Gobierno y la ejecución de la consulta al Perú que establece el protocolo complementario y reservado de 1929 entre ambos países. ¡Anhelamos que se haya iniciado un nuevo estilo internacional!

Para la realización de este nuevo espíritu es básico analizar las razones que han movido a Chile a variar su propuesta de las hechas a Bolivia, como el Tratado de 1895, el Acta Protocolizada de 1920, las notas intercambiadas en 1950, el Memorándum Trucco de 1961 y otras conversaciones sostenidas en diversos niveles y en todos los tiempos.

8.- Consideramos que las compensaciones solicitadas por Chile para la cesión de una franja territorial al norte limítrofe con el Perú, deben satisfacer los derechos y aspiraciones de nuestros pueblos, pero de ninguna manera pueden contener pretensiones exageradas, irritantes o inaceptables, como las que se desprenden de la nota chilena sobre "mar territorial, zona económica y plataforma submarina".

Igualmente consideramos que el acuerdo debe considerar y resolver los asuntos pendientes en referencia al río Lauca.

9.- Chile al ceder a Bolivia esa franja territorial y la costa correspondiente y Bolivia al incorporarla lo hacen bajo el principio de la plena soberanía de la Nación en toda su heredad geográfica. Por ello es inadmisible ninguna cláusula, como la desmilitarización, que restrinja el ejercicio de la soberanía y pueda, peligrosamente, permitir las sospechas de pretensiones hegemónicas en el Pacífico Sud.

La seguridad de los tres países debe emerger de un positivo complementarse y conjugarse en esfuerzos comunes para el progreso y el bienestar.

10.- La respuesta que el Perú dé a la consulta de Chile, cumpliendo lo establecido por el protocolo de 1929, merece nuestra esperanza. Los grandes vínculos culturales e históricos que nos unen, el espíritu de la Declaración de Ayacucho y las declaraciones de su anterior y del actual Presidente, fundamentan sólidamente nue[...] confianza en que serán a[...] pliamente positivas. A ju[...] nuestro y una vez logrado [...] acuerdo que nos restituya [...] mar, deberemos empeñarno[...] lograr acuerdos bi y m[...] tilaterales que contribuyan [...] lograr un desarrollo equilibra[...] y armónico de los países [...] Pacífico Sur.

11.- La voluntad nacional [...] sido puesta en marcha hacia [...] solución de nuestro [...] claustramiento. Con el éxito [...] las gestiones ahora [...] desarrollo o con otras nuevas [...] todas maneras y pronto, Bo[...] volverá al Mar. Todos los [...] vianos debemos c[...] prometernos totalmente e[...] empeño, hemos de aunar [...] fuerzos y estudios, unif[...] Gobierno y pueblo y lograr [...] todas las instituciones cív[...] sociales y políticas [...] partamos anhelos, y sacrifi[...]

Cualesquier fueren las [...] cunstancias, debemos evita[...] solución por el desastre. P[...] caminos del entendimien[...] integración en real [...] frontación de objetivos y n[...] dades debemos lograr la [...] puesta a nuestros problem[...] alejar el amenazante horr[...] la guerra.

12.- Simultáneamente [...] conjugación con nuestro [...] blema de enclaustramient[...] be trazarse una gran estra[...] nacional y nacionalista en [...] los órdenes: político, s[...] económico y cultural qu[...] integre y de participación [...] dos y lleve al país a ganar [...] talla contra el atras[...] dependencia y el alienam[...]

La historia de FSB la s[...] como permanente aband[...] de la reivindicación mari[...] En 1937, en su primer Prog[...] de Principios establ[...] "Exigiremos la solución [...] finitiva de nuestros probl[...] territoriales y de nuestro [...] claustramiento geográ[...]

Para ello, confiamos en [...] nueva conciencia internac[...] y en nuestra propia fue[...] voluntad de hacer tri[...] nuestros derechos". Luego [...] de: "Creemos en la unid[...] destino de los pueblos [...] tinoamericanos y en la n[...] dad de una política conti[...] de cooperación económi[...] comprensión espiritual [...] formar un frente único co[...] imperialismo extranjero".

En 1958, en ocasión de [...] Convención de FSB, el [...] Mártir Oscar Unzaga [...] Vega, en su último mensa[...] militancia -antes de[...] holocausto-, frente a la po[...] claudicante del Gobierno [...] entonces, afirmó: "Nu[...] Falange en estos seis añ[...] calvario ha podido salvar [...] cosas que amamos: La N[...] los trabajadores y las [...] tituciones patrias. La N[...] porque en la hora de la [...] peranza, ¡cuán terrible fu[...] acercó a su fin la Nación [...] viana cuando en la Declar[...] de Arica (23 de febrero de [...] se renegó de nuestra [...] vindicación portuaria".

En marzo de 1967, el Jefe [...] FSB Mario R. Gutiérr[...] siguiendo su larga lucha a e[...] nivel, propone por primera v[...] una estrategia global tendent[...] a crear una conciencia naciona[...] sobre este aspecto, inexistente [...] aún en la época y en la larga [...] como trágica historia diplomá[...] tica del país. En 1974, los delega[...] dos falangistas en el Consej[...] Nacional de Reform[...] Estructurales (CONAR[...] prosiguen esta conducta [...] tórica y plantean en el capí[...] "Objetivos Nacionales", [...] necesidad de "orientar nue[...] política internacional haci[...] justa y vital recuperación m[...] tima".

El Jefe de FSB. Mari[...] Gutiérrez, después del tr[...] revolucionario gestado po[...] Falange Socialista Bolivian[...] 1971, ocupó la Cancillería [...] República fijándose [...] principal objetivo de la po[...] internacional del país la [...] vindicación ansiada. Baj[...] presidencia del General [...] Banzer Suárez se inició [...] estrategia de contactos a [...] de Presidentes y Cancill[...]

Luego, en foros internacio[...] tales como: la Organizaci[...] los Estados Americanos, [...] conferencias de Tatlelol[...] Atlanta, la reunión [...] Ayacucho, que culmin[...] últimamente con la pres[...] del Presidente de la Repúb[...] actuando como Cancill[...] General Alberto Gu[...] Soriano- ante la Asamblea [...] Naciones Unidas. Ind[...] blemente, estos hechos cr[...] las condiciones propicias [...] entablar el diálogo direct[...] Chile en procura de un ca[...] de solución en el ámbito d[...] negociaciones bilaterales.

Por estas razones y [...] tecedentes, FALAN[...] SOCIALISTA BOLIVI[...] contribuirá decididamente [...] servicio de esta alta finalid[...] demanda del supremo gobi[...] convocar y movilizar todas [...] energías y capacidades del [...] hacia esa fundamental fi[...] dad. Así invita a todos los [...] vianos a integrarnos y bu[...] juntos, en la alterna[...] nacionalista, la realización [...] los ideales y necesida[...] nacionales.

Lo que en Bolivia y Chile se...

(Viene de la página 1)

EL OFRECIMIENTO DEMOCRATACRISTIANO

Sin embargo, antes de ahora -y aparte de la "Gestión Walker" en la década del 40-, otros gobernantes chilenos habían entablado secretamente, negociaciones con Bolivia. Este hecho, desconocido para nosotros, ha sido revelado ahora en La Paz.

En efecto, el ex Presidente de Bolivia, Luis Adolfo Siles -reemplazó al General René Barrientos a la muerte de éste, en 1969, y fue a su vez, derrocado por el General Alfredo Ovando en 1970-, aludió en el diario católico "Presencia", de La Paz, a un ofrecimiento que había recibido a través del ex canciller chileno Gabriel Valdés en 1968, en virtud del cual Chile entregaría un corredor territorial a Bolivia sin compensación de ninguna especie.

Entrevistado por QUE PASA, Siles confirmó que siendo él Vicepresidente de la República en 1968, viajó a la Asamblea General de las Naciones Unidas ese año y se entrevistó con Valdés. He aquí lo que nos declaró Siles:

"En 1968, en las conversaciones que tuve con el ex canciller Gabriel Valdés, en las Naciones Unidas, que recibieron la plena aprobación del ex Presidente Frei, Chile propuso la cesión de un corredor de diez kilómetros de ancho, ampliables a doce en la costa, sin compensaciones territoriales ni económicas, trueques ni hipotecas. Esta gestión quedó trunca por la desfavorable acogida del gobierno boliviano de ese entonces. La proposióión contemplaba, igualmente, la indemnización de los perjuicios ocasionados por la desviación que había hecho Chile de las aguas del río Lauca".

Esta gestión secreta, conocida como "Negociación de 1968" contemplaba el envío de un representante secreto de Chile a La Paz. Este, con plenos poderes, continuaría las discusiones.

Pero Bolivia, fiel a la política reivindicacionista vigente en esa época, respondió lisa y llanamente que "no".

LOS PASOS DE BANZER

El primero de ellos consistió en buscar mayor cohesión en el frente interno. Intentó reducir el anárquico número de 36 partidos políticos estableciendo una cuota mínima de militantes inscritos para que ellos pudieran existir. Como su iniciativa no encontrara eco favorable, resolvió entonces declararlos en receso. Las Fuerzas Armadas asumieron el poder todal en el país. (El Palacio Legislativo es hoy, precisamente, la sede de la Oficina de Informaciones de la Presidencia de la República).

Esto ocurría hace cuatro años. Fue la base de estabilidad política necesria para negociar con Chile.

El segundo paso, ya de carácter internacional, fue d d dado en Brasilia. A raíz de la ceremonia de asunción del mando por parte del Presidente Ernesto Geisel, Banzer tuvo ocasión de reunirse con el Presidente chileno Augusto Pinochet y de discutir largamente con este el problema de la mediterraneidad de Bolivia. El propio Banzer relató a QUE PASA que el General Pinochet se comprometió a estudiar una solución.

El tercer paso, consistió en la reanudación de relaciones diplomáticas con Chile. En febrero de 1975, en Charaña, un abrazo de los dos Presidentes y su declaración conjunta sellaron este nuevo avance hacia la solución.

El cuarto paso de Banzer constitió en impulsar, a través de su Cancillería contactos con otros países latinoamericanos para crer un frente solidario que permitiera llevar efectivamente adelante las negociaciones que se originarían en los acuerdos de Charaña. Venezuela fue el país que más prestamente respondió a este llamado, comprometiendo no sólo su apoyo a la búsqueda de una solución sino también su ayuda económica.

PERO. . . TAMBIEN HAY DISIDENTES

Estos no están entre los reivindicacionistas, que no han manifestado públicamente opinión, sino entre aquellos que, siendo partidarios de la solución del corredor, no lo son de aceptar las exigencias chilenas (pago y canje de territorios).

Una de las figuras más representativas es el ya nombrado ex Presidente Luis Adolfo Siles Salinas, quien estima que ha sido mal interpretado en Chile en cuanto a su verdadera posición. El la dio a conocer en un artículo publicado en "Presencia", el 27 de diciembre. He aquí algunos párrafos: "Nuestra diplomacia no ha intentado una reivindicación marítima, ha gestionado simplemente una compraventa o trueque de territorios. Tampoco Chile ha dado un gesto para ganar la amistad de Bolivia; ha perseguido ganar pequeñas ventajas.

"En el caso contemplado de trueque de territorios, ninguna persona, por elevada que sea su situación, ni ninguna institución, por decisiva que sea su influencia, puede por sí sola asumir la responsabilidad de dirimir soluciones que comprometen nuestros derechos, nuestroa anhelos y nuestras fronteras. Ni los libertadores en el apogeo de su gloria, en medio de situaciones fluidas, osaron hacerlo sin consultar al Congreso, salvando con ello el brillo de sus espadas".

Pero también Siles reconoce algún mérito a las gestiones:

"Nuestra diplomacia, con la contrapropuesta chilena, ha obtenido que el gobierno de este último país reconozca la legitimidad de los planteamientos bolivianos sobre su necesidad de acceso propio al mar, al haber ofrecido ceder parte de su territorio para t tal fin, descartando la argumentación tantas veces repetida por su Cancillería de q que Bolivia, con las facilidades portuarias y el libre tránsito que nos concedía, no necesitaba puerto".

Aparte de Luis Adolfo Siles, se han pronunciado contra el canje territorial los ex Presidentes: Juan José Torres; Hernán Siles Zuazzo y Víctor Paz Estenssoro

RESUMEN DE LA ACTUAL POSICION BOLIVIANA

En síntesis, pueden afirmarse tres cosas de a la actual posición boliviana en las negociaciones:

1) No aceptaría la desmilitarización del corredor, pues estima que ello tornaría inefectiva su marina de guerra.

2) Discutirá cuidadosamente los aspectos económicos que signifiquen pago de indemnizaciones por riquezas mineras u obras de infraestructura.

3) Según su canciller, Alberto Guzmán Soriano, Bolivia estaría dispuesta a pagar con tierra el mar territorial, pero sólo hasta un alcance de doce millas náuticas, como lo establecen los acuerdos de Ginebra.

Opiniones en Chile

El arreglo Chile-Bolivia (que, de materializarse definitivamente, será sin duda, uno de los hechos cumbres de la historia hispanoamericana de este siglo) marchaba la semana pasada con lento paso, propio de una negociación tan delicada y compleja.

En Perú - que debe aprobar la cesión territorial proyectada, conforme a los tratados de 1929 con Chile- había indicios alentadores para el éxito del arreglo y otros no lo eran tanto. Entre los primeros, que el Gobierno de Lima no se hubiera limitado a guardar silencio sobre la consulta chilena -silencio que al prolongarse hubiese constituido en el lenguaje diplomático una negativa cortés pero absoluta- designando en cambio para e estudiar esa consulta a una comisión de notables, y que presidiera ésta un hombre como el ex Presidente José Luis Bustamante y Rivero, conocido por sus estudios jurídicos, su ecuanimidad y su espíritu americanista. Entre los indicios inquietantes, el que la comisión carezca de plazo para pronunciarse y el que la integre el general y el ex Ministro, Mercado Jarrín, cuyo espíritu "reivindicacionista" respecto a nuestro país es "vox populi" en el Perú (y que influyó, en su tiemp, en el ex Presidente Velasco Alvarado, quien se pronunció

(Pasa a la página 13)

Productores de café reiteran quejas contra intermediarios

.Representantes de campesinos productores de café visitaron al Ministro de Industria y Comercio, para hacerle conocer varios problemas que confrontan y reiteraron sus quejas en sentido de que los precios de este producto varían notablemente debido a imposiciones de parte de los intermediarios.

Los delegados de los productores de café de Nor y Sur Yungas hicieron conocer al Ministro, Víctor González, que precisamente por los precios bajos del café y cítricos, los campesinos tienen que continuar con el cultivo de la coca. Afirmaron que si los precios de otros productos mejoran, el cultivo de la coca disminuirá.

El General González afirmó que Bolivia está actualmente, en una situción incómoda porque se la considera como uno de los países abastecedores de drogas y recomendó que se haga todo lo posible para acabar cuanto antes con el cultivo de la coca.

La delegación campesina estuvo integrada por los dirigentes Luis Durán, Alfonso Indar, Hugo Romero, Segundino Luna y Félix Martínez.

En la reunión, que se realizó en el despacho del Ministro, el Gerente del Comité Boliviano del Café, Lic. Napoleón Inofuentes informó que está en proceso de redacción los Estatutos de la Asociación Nacional de Cafetaleros, cuyo documento estará concluído en breve. Mediante la creación de esta asociación, los productores de café podrán establecer sus propios centros de comercialización y también prestar servicios colaterales para mejorar e incrementar la producción.

EXPORTACION

El Gerente de COBOLCA dijo que la producción de café aumentó en un 65 por ciento, entre 1974 y 1975 y que para la exportación, este año, se dispondrán de 91.000 sacos.

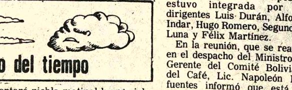

- **CIUDAD DE LA PAZ.**-- Presentará niebla matinal luego cielo cubierto a nublado con precipitaciones, temperatura por debajo de la normal, vientos variables.

TEMPERATURA MAXIMA PRONOSTICADA de 12 a 14.0 grados

TEMPERATURA MINIMA PRONOSTICADA de 3.0 a 5.0 grados

EL ALTO DE LA PAZ.-- Temperatura Máxima Pronosticada de 10.0 a 12.0 grados

Temperatura Mínima Pronosticada de 1.0 a 3.0 grados

ALTIPLANO Y TIERRAS ALTAS.-- Presentarán tiempo inestable con cielos cubiertos a nublados y precipitaciones, poco cambio de temperaturas, vientos variables. **BENI, PANDO Y NORTE DE LA PAZ.**-- Cielos poco nubosos a nublados con chubascos aislados, leve ascenso de temperaturas, vientos del Noroeste. **SANTA CRUZ.**- Cielos poco nubosos en las primeras horas de la mañana, nublado con precipitaciones al avanzar el día, descenso de temperaturas, vientos del Noroeste por la mañana cambiando al Sud por la tarde. **-SUD DEL PAIS.**-- Cielos nublados a cubiertos con precipitaciones, descenso de temperaturas, vientos del Sud.

Juez Torrico

Debe identificarse a bolivianos que recibieron contribuciones de la Gulf

..Debe continuarse la acción judicial hasta obtener oficialmente los nombres de los ciudadanos bolivianos que habrían recibido "contribuciones políticas" de la firma Gulf Oil Co., dijo el Juez de la causa, Dr. Mario Torrico.

Agregó que la justicia ordinaria procederá de inmediato y con energía contra los que resultaren culpables de estos sobornos, si los hubiera.

El Dr. Torrico señaló que el informe McCloy ratifica la denuncia original de Dorsey en sentido de que esa firma entregó recursos económicos a políticos bolivianos, por lo cual urge identificarlos.

Dijo también que le complace haberse enterado a través de la prensa boliviana que el Presidente Banzer está decidido a llevar las indagaciones hasta la aclaración total de los hechos, a través de la justicia ordinaria.

El Dr. Torrico hizo notar que no debió involucrarse en el informe McCloy la gestión que realiza la justicia ordinaria boliviana a través de los medios a su alcance como el exhorto suplicatorio, primero, y después una carta rogatoria. Explicó que esta última tiene el objetivo de lograr una declaración de carácter informativo de Robert Dorsey a través de la cual se podrá conocer los nombres de los presuntos sobornados.

ANTECEDENTES

En mayo de 1975, Robert Dorsey, Presidente Ejecutivo de la empresa norteamericana Gulf Oil Corporation, informó a los accionistas de la firma que se habían efectuado "contribuciones" en Bolivia, en favor de algunos políticos del régimen del Gral. Barrientos.

Por instrucciones expresas del actual Presidente de Bolivia, Gral. Banzer Suárez, el Ministerio Público requirió de inmediato la instrucción de la sumaria penal contra la Gulf Oil Co. y su subsidiaria en Bolivia, Bolivian Gulf Oil, cuyo ejecutivo, Carlos Dorado Chopitea fue citado a estrados y detenido preventivamente por haberse encontrado en su conducta "suficientes indicios de culpabilidad". Después de aproximadamente un mes Dorado Chopitea consiguió su libertad provisional previo depósito de $b. 100.000, monto en el que se fijó la fianza judicial. El juicio penal sigue, al presente, contra Dorsey y Dorado.

La primera actuación judicial directa contra Dorsey fue un exhorto suplicatorio dirigido a las autoridades norteamericanas para la notificación formal y personal al imputado, tarea que fue encomendada a funcionarios de la legación boliviana en Washington, pero hasta la fecha no surtió ninguna consecuencia.

Una segunda acción de la justicia ordinaria de Bolivia contra Dorsey fue la remisión, siempre por la Cancillería, de una Carta Rogatoria que persigue la finalidad de obtener una declaración informativa de Dorsey sobre los nombres de los ciudadanos bolivianos que habrían recibido las "contribuciones" de la Gulf.

Interin, los accionistas de la Gulf Oil Co. han iniciado una acción de responsabilidad contra los ejecutivos de la firma, a consecuencia de lo cual Dorsey ha renunciado a sus funciones de Presidente.

CASO ACKERMAN

Respecto del juicio penal que el Ministerio Público sigue contra Carlos Ackerman Sáenz, el Juez ha dispuesto que el expediente pase a un juzgado de Partido para su procesamiento en el plenario.

Así lo determina el Auto en Conclusiones dictado la semana pasada y exhibida a la prensa ayer. La decisión judicial se adecúa al requerimiento del Fiscal, autoridad que señala que los hechos están totalmente aclarados en cuanto a la comisión del delito de robo en las bóvedas del Banco Central de Bolivia y pide al Juez dictar el Auto de Acusación contra Carlos Ackerman Sáenz, por los delitos de robo y de robo agravado.

Arturo Villanueva Rodríguez
ABOGADO
Atiende personalmente juicios civiles, criminales, administrativos, contratos, jubilaciones.- YANACOCHA 301.-2º piso, oficina 2 (Edificio Asbun, antiguo) Telef. 42934 Casilla 2546

FREDDY REYNOLDS EGUIA
ABOGADO
Atiende asuntos mineros, petroleros, administrativos, civiles, tributarios, constitución de empresas, contratos en general.
Estudio Jurídico: Call Mercado 1115 (Edif. Guerrero) Primer Piso, Oficina 4. Teléfono 54654.

Se importarán 50 mil toneladas de cemento para evitar escasez

"Para evitar la escasez de cemento en el país, el Gobierno importará 50 mil toneladas de otros países", dijo ayer el Subsecretario de Industria, Lic. Rolando Pereira Méndez.

Añadió que el Ministerio de Industria y Comercio recibió ofertas de países vecinos y asiáticos, a precios razonables puestos en frontera. Se cree que la incidencia en el costo no variaria fundamentalmente ya que el transporte es relativamente barato. El precio fluctúa según se dijo, entre los 50 y 60 dólares la tonelada.

Esta importación -dijo Pereira Méndez- se la realizará para evitar un desabastecimiento de cemento en el país ya que las fábricas de Cochabamba y Viacha entrarán en receso por más de 10 dias.

La fábrica de cemento de Sucre abastecería al interior para evitar que los intermediarios especulen.

El Subsecretario Pereira Méndez, puso como ejemplo que la construcción de la autopista La Paz-El Alto requerirá alrededor de 25 mil toneladas de cemento, en el transcurso del presente año.

PRECIO DEL CEMENTO

El Subsecretario Pereyra dijo que el alza del precio del cemento nacional está siendo analizado por una comisión interministerial que cuenta con la asistencia de técnicos del Ministerio de Finanzas, Industria y Comercio, Planificación, bajo la presidencia del subsecretario de Arquitectura y Urbanismo; también la comisión cuenta con la participación del sector privado tanto a nivel de productores como de consumidores.

Hasta el momento se sigue analizando el planteamiento de los productores y se espera que en el transcurso de los próximos días la comisión presente un informe detallado.

En Ginebra se inició ayer la reunión de países productores de tungsteno

En Ginebra se iniciaron ayer las reuniones de la Asociación Mundial de Productores de Tungsteno, con la finalidad de lograr un acuerdo para estabilizar el precio de ese metal en el mercado mundial.

Bolivia está representada en esa reunión por Carlos Iturralde Ballivián, que es a la vez Presidente de la Asociación Mundial de Productores de Tungsteno, y por el Ing. Carlos Alberto Echazú.

Las reuniones tendrán una duración de una semana, en cuyo transcurso se analizarán varias propuestas para estabilizar el precio del tungsteno.

Bolivia, junto a China Popular, Corea del Sur, Portugal, Australia y Tailandia, es uno de los principales productores de tungsteno en el mundo.

El Grupo de Trabajo de la Conferencia de las Naciones Unidas para el Comercio y Desarrollo (UNCTAD), recibió el encargo de recomendar las bases generales para fijar los precios de referencia para el tungsteno.

Asimismo, se le encomendó la elaboración de un estudio de procedimientos adecuados para mantener los precios máximos y mínimos.

El Grupo de Trabajo de la UNCTAD está presidido por el boliviano, Carlos Alberto Echazú.

Según informaron en fuentes de la Asociación Mundial de Productores de Tungsteno, la Secretaría de la UNCTAD debe presentar en la reunión, un documento de conclusiones.

Es probable que las recomendaciones que haga esa secretaría estén orientadas a la formación de un acuerdo internacional que delimite responsabilidades básicas de los productores y consumidores del tungsteno.

El propósito que persiguen los productores de tungsteno es lograr definitivamente un acuerdo internacional que agrupe también a los países consumidores. Logrado ese propósito, quedaría por resolver la creación de un mecanismo regulador de precios de ese metal, en condiciones similares a la del Consejo Internacional del Estaño.

Los principales países consumidores de tungsteno son: Alemania Federal, Estados Unidos, Gran Bretaña y el Japón.

Banco de Boston realizará promoción a exportaciones

El Banco de Boston, durante la presente gestión, realizará una promoción a las exportaciones con la finalidad de generar divisas para el país.

La información fue proporcionada a PRESENCIA por las autoridades de la institución quienes indicaron que, además, llevarán a cabo una política de financiamiento de la pequeña y gran industria nacional y una orientación completa al exportador para lograr la apertura de mercados competitivos.

CON EL BANCO CENTRAL

Las autoridades del Banco de Boston informaron que la política de promoción a las exportaciones se llevará a cabo en coordinación con "FOMEX", dependiente del Banco Central de Bolivia.

Sin embargo, señalaron que el programa a llevarse a cabo con el Departamento de Promoción a las Exportaciones del Banco Central, aún no está definido y esperan que el instituto emisor haga conocer sus planes para realizar la promoción a las exportaciones.

PROMOCION EXTERNA

Con referencia al seminario de promoción externa realizado el año pasado en Estados Unidos, Canadá y Europa, las autoridades del Banco de Boston manifestaron que está dando buenos resultados.

Explicaron que aún no se conocen, en definitiva, las ofertas por cuanto los inversionistas extranjeros están estudiando todos los aspectos relacionados con la actividad comercial, política y social del país.

Consideran que los resultados podrán conocerse en el primer trimestre del presente año.

Comandante del Batallón de Ingenieros:

Beni estará vinculado por carretera hasta fin de año

Hasta fines del presente año se tiene previsto llegar con el camino carretero de penetración a San Borja "sólo faltan 60 kilómetros de carretera para llegar a la población beniana", dijo a la prensa el Comandante del Batallón de Ingenieros, general Hugo Bretel Barba.

Señaló que en la actualidad la construcción de la carretera Sapecho-San Borja, que está a cargo del Batallón de Ingenieros, se encuentra cerca al Pilón, último obstáculo para llegar a la llanura beniana, aproximadamente a 60 kilómetros de San Borja.

Agregó que venciendo este último tramo de cerros altos los trabajos serán más sencillos, puesto que se trata sólo de derribar árboles, y trazar curvas con radios especiales que eviten disminuir la velocidad emprendida por los vehículos; el trabajo del camino estaría terminado hasta fines del presente año.

El general Bretel Barba añadió que en esta época de lluvias el trabajo se hace difícil, especialmente el transporte de materiales porque los caminos están en mal estado.

De todas maneras -dijo- en marzo volverá la normalidad en los trabajos y se alcanzará la meta deseada.

CONSTRUCCION CARRETERA COBIJA-PUERTO HEATH

Por otra parte, el Comandante del Batallón de Ingenieros expresó que el Sexto Batallón de Ingenieros, con sede en Cobija (Pando), continúa la construcción del aeropuerto internacional, y del camino carretero Cobija-Puerto Heath.

ENTREGAN

El Comando de Ingeniería del Ejército recibió ayer ocho tractores "Caterpillar", modelo D-7G, que reforzarán sus equipos y serán utilizados particularmente en la construcción de nuevos caminos.

La nueva maquinaria fue entregada por el Presidente de la República en un acto que se cumplió a Hs. 9 en las instalaciones del Colegio Militar de Ejército en Irpavi. El Primer Mandatario destacó la tarea que cumplen las Fuerzas Armadas, mediante sus batallones de ingeniería. Agregó que la construcción de caminos que vinculen a alejadas y aisladas regiones del país, constituye un factor primordial en los propósitos de integración nacional.

El Comandante del Ejército, Gral. Raúl Alvarez Peñaranda se refirió a la cooperación gubernamental que hizo posible adquirir los nuevos equipos.

SEPELIO

Más tarde, aproximadamente a Hs. 10, el Presidente de la República y otras autoridades del Gobierno asistieron al sepelio de los restos mortales del Lic. Francisco Bueno, que falleció víctima de un accidente la noche del sábado.

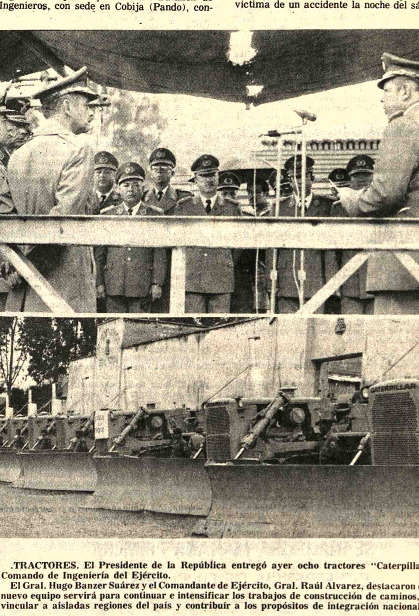

.TRACTORES. El Presidente de la República entregó ayer ocho tractores "Caterpillar" al Comando de Ingeniería del Ejército.

El Gral. Hugo Banzer Suárez y el Comandante de Ejército, Gral. Raúl Alvarez, destacaron que el nuevo equipo servirá para continuar e intensificar los trabajos de construcción de caminos, para vincular a aisladas regiones del país y contribuir a los propósitos de integración nacional.

Se investigarán las causas del accidente de aviación en San Borja

La Dirección Nacional de Aeronáutica Civil hará la investigación de las causas que motivaron el accidente de aviación que se produjo anteayer en San Borja con saldo de siete muertos y tres heridos.

La investigación se ha visto limitada por el mal tiempo en la zona del accidente y en la ruta La Paz a la citada localidad beniana. Pero, según el Cnl. Guzmán Fortún, se prestaron los auxilios del caso, especialmente en lo referente al rescate y traslado de heridos y cadáveres.

Quedó confirmado que todos los integrantes de la tripulación murieron, entre los que se contaban al piloto, Cnl. Fernando Castillo Peña, el copiloto, Cap. José Romero, y el mecánico Alfonso Mendoza.

Entre los pasajeros fallecidos están cuatro miembros de la familia de apellido Dager: Celín, Miguel Angel, Elena y un bebé de dos meses de edad.

Resultaron heridos Guillermina de Tobías, Jenisse de Tobías y Adolfo Zambrana, este último ha sido trasladado a La Paz en vista de la gravedad en que se encuentra.

El Director de Aeronáutica Civil se excusó en adelantar criterio sobre las posibles causas del accidente del avión, un bimotor C-47, con matrícula CP-573 perteneciente al frigorífico "Manique", por considerar que en estos casos pueden darse muchos factores y que sólo las investigaciones pueden especificarlos.

Confirmó también el hecho de que el avión hacía el recorrido entre San Borja y la estancia ganadera "Angora" y que a los pocos minutos del decolaje se paró un motor y tuvo que retornar a la pista de San Borja, a la que sobrepasó y cayó dos kilómetros adelante de la población.

NECESIDAD DE MAYOR CONTROL

El Cnl. René Guzmán se mostró preocupado por este tipo de accidentes y dijo que para evitarlos se requiere no sólo el concurso de personas y empresas sino de la colectividad en general dentro de un marco de responsabilidad.

Lamentó la limitación de recursos de la repartición a su cargo para hacer un adecuado control tanto de las condiciones de vuelo como de las máquinas, cargamentos y otras normas elementales que rigen en estos casos, razón por la que invocó ese sentido de responsabilidad. Anunció que pondrá todo su empeño para llevar a cabo, pese a las limitaciones, un programa mínimo de control que consideró imperioso.

Universidad Católica organizó un cursillo para profesores

La Universidad Católica y la Parroquia de Munaypata han organizado un cursillo para profesores del colegio "Marien Garten", dependiente de dicha parroquia, sobre métodos didácticos en general.

El cursillo empezará hoy en el local del Centro de Investigaciones y Orientación Psicológica, CIOP, situado en la Av. 20 de Octubre, en el horario de 19.00 a 21.00.

Profesores de la Universidad Católica tienen a su cargo las disertaciones. La Lic. Susana de Carranza enseñará las formas didácticas expositivas, reforzadas con recursos audiovisuales; formas didácticas de elaboración (pregunta didáctica, fichas, trabajos, investigación); técnicas de enseñanza individualizada (estudio dirigido - enseñar al alumno a estudiar; técnicas de enseñanza socializada - trabajo en grupo).

El Lic. Adalberto Fiorletta desarrollará el tema relativo al planteamiento de problemas didácticos generales y específicos.

El Dr. Carlos Perotto enseñará sobre la relación maestro-alumno. El Lic. Eric Roth tendrá a su cargo el tema "El Manejo de la conducta en el salón de clases: a) Generación de conducta académica; b) mantenimiento de la conducta académica; c) eliminación de las conductas incompatibles con el rendimiento académico.

Fundición de plomo -plata tendría capacidad de 25.000 Ton. anuales

La planta de fundición de plomo-plata tendría una capacidad anual de 25.000 toneladas métricas finas de plomo refinado y un mínimo de 150 toneladas de plata metálica refinada electrolíticamente.

Según los términos de referencia presentado por la Corporación Minera de Bolivia y por la Empresa Nacional de Fundiciones, divulgado por el Ministerio de Minería, el proyecto de factibilidad que debe ser realizado debe incluir la tecnología a utilizarse en el proceso metalúrgico, refinación térmica y electrolítica.

Como se sabe, COMIBOL y ENAF han invitado a varias firmas internacionales para que presenten ofertas para la realización del estudio de factibilidad destinado a la planta.

Las empresas Seltrust Engineering y el consorcio formado por las empresas Sidech y Klockner, presentaron sus ofertas.

La Junta de Selección debe elegir la propuesta más conveniente en un plazo no mayor de 15 días, a partir de la apertura de las propuestas.

La empresa seleccionada debe realizar el proyecto en un plazo de seis meses.

Las firmas Arthur McKee y Nichimen Corporation presentaron sus excusas por no poder participar en la invitación cursada para la realización del estudio.

Fue posesionado ayer nuevo Subsecretario

El Ministro de Planeamiento y Coordinación, Gral. Juan Lechín Suárez, posesionó ayer como nuevo Subsecretario de Coordinación Interministerial, al Ing. Alberto Valdez L.

El nuevo funcionario asume el cargo en reemplazo del Lic. Carlos Calvo que fue designado Ministro de Finanzas.

El Gral. Lechín Suárez puso de relieve la capacidad y experiencia del Ing. Valdez en los cargos que había ocupado anteriormente en otras instituciones públicas y privadas.

El Gral. Lechín solicitó colaborar al nuevo Subsecretario para llevar adelante los planes de desarrollo que tiene el Gobierno.

El Ing. Valdez agradeció por la designación y prometió poner su capacidad y esfuerzo en el trabajo que tiene que realizar en ese alto cargo.

Capturado chofer causante de muerte de Francisco Bueno

Los efectivos del Departamento de Investigación de la Dirección Departamental de Tránsito, capturaron ayer al chofer que causó el accidente de tránsito que ocasionó la muerte del Lic. Francisco Bueno Guerra, Director General del Tesoro de la Nación.

Según las autoridades de Tránsito, el nombre de Federico Peña proporcionado el domingo, resultó ser falso puesto que el chofer capturado y confeso del accidente responde al nombre de Angel Escóbar Mamani, quien anteriormente, aparecía como propietario del vehículo. Las autoridades ubicaron también el vehículo causante del accidente. Tanto el chofer como el vehículo se encuentran en las dependencias de Tránsito.

Angel Escóbar era sometido anoche a un interrogatorio para conocer la forma como ocurrió el accidente; asimismo se descartó toda posibilidad de que ese chofer estuviera en estado de ebriedad. Según las primeras declaraciones, el accidente se produjo por fallas mecánicas del vehículo, puesto que el tanque de aire para los frenos hidráulicos estaba completamente vacío.

TASA vendió 50 % de acciones del proyecto de ampliación

(ANF)- La venta de acciones telefónicas en La Paz alcanzó éxito -segun informaron autoridades de Teléfonos Automáticos.

Hasta la semana anterior esa empresa vendió once mil acciones del nuevo plan, logrando una recaudación de aproximadamente un millón de dólares. Con esa suma se ha conseguido atender los compromisos iniciales que TASA contrajo con la firma proveedora del Japón", dijo su Gerente General Hugo Buhezo.

El programa de ampliación cuyo costo alcanzará a los 18 millones de dólares, es ejecutado por la Firma Mitsubishi Corporation y elevará el número de teléfonos en esta ciudad a treinta mil.

Por la demanda existente, TASA a ampliado su período de ventas hasta fines de marzo próximo, calculándose que hasta entonces, se habrá colocado las veinte mil nuevas líneas.

Entretanto, la firma adjudicataria del equipo y las empresas que tendrán a su cargo la construcción de edificios y provisión de materiales, han comenzado a ejecutar el programa, cuya conclusión total está programada para fines de 1978.

Hugo Buhezo dijo que el mayor porcentaje de las acciones fueron colocadas a plazos, en menor porcentaje a plazos cortos y casi, ninguna al contado.

.LLUVIA. La jornada de ayer en la ciudad de La Paz se caracterizó por la persistente lluvia. El congestionamiento de vehículos se agravó y en muchas calles paceñas las personas estaban provistas de paraguas, impermeables y otros implementos improvisados para protegerse de la lluvia. Los riachuelos que se formaron en algunas calles causaron los consabidos problemas a los transeúntes. Numerosas personas que hacían fila para inscribir a sus hijos en establecimientos educativos tuvieron que soportar al tiempo inclemente.

El cuartel de Bomberos de La Paz, a consecuencia del temporal de ayer tuvo que atender varios casos, los que mayor trabajo fueron los relacionados con el derrumbe de una casa en la zona de Villa Armonía, traslado de enseres en Alto Sopocachi por la amenaza que corría la propiedad, la canalización de un río y otros.

E.N.A. solicitó al Banco Central $b. 420.000.000 para comprar arroz

Proyecta adquirir 59.000 toneladas.-

- La Empresa Nacional del Arroz solicitó al Banco Central de Bolivia un financiamiento de 420.000.000 pesos bolivianos para la adquisición de 59.000 toneladas de arroz, informó a PRESENCIA, Javier Gutiérrez, Gerente de ENA.

En el presente año se introducirán nuevos procedimientos en la compra de arroz, según explicó el entrevistado.

Dijo que se busca acercar al productor a ENA, dentro de la campaña que tiene por objeto eliminar paulatinamente al intermediario.

Estos nuevos procedimientos exigen efectuar una planificación más adecuada.

ENA no sólo comprará arroz en blanco puesto en ingenio, sino que adquirirá, por primera vez, arroz en cáscara en algunos ingenios, en los mismos lugares de producción, en la Planta de Silos de Buena Vista y en un nuevo Centro de Acopio que funcionará en la región del Chapare.

El Gerente de ENA afirmó que en Ivirgarzama se ha instalado una Centro de Acopio a un costo de 2.800.000 pesos bolivianos. Este Centro funcionará experimentalmente y servirá para la apertura de nuevos centros en otras zonas productoras. La serie de modificaciones que se introducen en ENA, en criterio del licenciado Gutiérrez, permitirán a la empresa asentar y robustecer su funcionamiento en el país.

En el Plan Operativo también se proyecta abrir más centros de acopio en 1977.

.ENTREGA. La misión militar norteamericana acreditada en Bolivia entregó al Ejército boliviano material y equipos valorados en 431.000 dólares. Durante un acto cumplido ayer en el Patio de Honor del Regimiento Ingavi, las autoridades castrenses recibieron 15 camiones del tipo "caimán" de dos y media toneladas y otros tres vehículos acondicionados para servir como talleres mecánicos y un camión cisterna con una capacidad de almacenaje de 2.000 litros de combustible. También se recibieron 25 lanzacohetes de 3.5 pulgadas y 598 rifles PAR automáticos. Se anunció también que próximamente llegarán 75 camiones, 21 lanzacohetes y 550 nuevos rifles para ser entregados al Ejército. El Gral. Víctor Castillo, Jefe de Estado Mayor del Ejército agradeció la entrega norteamericana.

Campesinos de La Paz no definieron todavía el pago del impuesto único

..Al finalizar el IX Congreso Departamental de Campesinos de La Paz, los dirigentes que participaron en este encuentro, no definieron cuál será su posición respecto al pago del impuesto único.

En el documento de conclusiones que dieron a conocer ayer a la prensa, los campesinos de La Paz expresaron que después de una amplia consideración "se ha decidido ratificar la conclusión del último Ampliado Nacional de dirigentes que en la parte pertinente a esa obligación tributaria, expresa su decisión de dejar a una comisión especial el estudio de las bases del impuesto único, a fin de interpretar exactamente la voluntad popular campesina, que es la de pagar un impuesto para cumplir sus deberes con el Estado".

RENUNCIA

En otro de los capítulos del documento de conclusiones, los campesinos paceños plantean la necesidad de reestructurar el Servicio Nacional de Reforma Agraria, comenzando por la sustitución de su actual presidente. Manifiestan los dirigentes agrarios que no son las disposiciones legales en torno a la Reforma Agraria las que están mal; por el contrario es el aparato administrativo, encargado de aplicar la Ley, el que no funciona.

Sobre el aspecto de la educación rural, los dirigentes agrarios de La Paz acordaron solicitar al Gobierno la creación de la Universidad Técnica Campesina y la aplicación de un sistema de educación integral "para beneficio de la niñez campesina".

Los dirigentes pidieron la destitución de los maestros rurales que no cumplen con sus obligaciones educativas.

El Congreso ratificó el pacto militar-campesino.

Otro de los aspectos que mereció la atención de los dirigentes fue el que concierne a los créditos para el campesinado. Se resolvió pedir al Gobierno la creación de un Banco de Crédito Agropecuario.

.JEFE DE LA CASA MILITAR. El Presidente de la República posesionó ayer al Tcnl. de Aviación, Norberto Salomón, como nuevo Jefe de la Casa Militar. En un breve discurso el Gral. Hugo Banzer destacó la labor cumplida por el anterior, Gral. Arnaldo Saucedo, destinado ahora a Santa Cruz como Comandante de la Octava División del Ejército.

El Tcnl. Salomón manifestó que responderá a la confianza que le brinda el Primer Mandatario con "lealtad y esfuerzo" en el cumplimiento de sus obligaciones. Agregó que continuará con las normas de trabajo establecidas por el Gral. Saucedo.

Defensa Civil envió víveres para damnificados de Tarija

La Dirección General de Defensa Civil dependiente del Ministerio de Defensa Nacional, envió víveres para las familias de agricultores que resultaron damnificados a consecuencia de una riada ocurrida en la Provincia Cercado.

De acuerdo a la información, la ayuda proporcionada a los agricultores de región les permitirá encarar la emergencia por espacio de dos meses.

Por otra parte, se informó que una comisión de Defensa Civil se encuentra en la localidad de Llockalla, departamento de Potosí, donde igualmente ocurrió una inundación que afectó al 70 por ciento de los cultivos agrícolas y los damnificados están recibiendo la misma atención.

Informaron también que la Dirección de Defensa Civil ha enviado a la población de Santa Ana de Yacuma, materiales de construcción que serán utilizados en la reconstrucción de escuelas que fueron dañadas por un tornado.

PRESUPUESTO

Las autoridades de la Dirección General de Defensa Civil, anunciaron que, el presente año, la entidad contará con un presupuesto anual.

Explicaron que, en la actualidad, no cuentan con un fondo oficial para atender emergencias por desastres naturales, pero que están encarando la expropiación de terrenos en la zona de Villa Adela en el Alto de La Paz, con destino a la construcción de viviendas para los damnificados por riadas y derrumbes ocurridos el año pasado.

LEY DE DEFENSA CIVIL

Con referencia a la Ley Nacional de Defensa Civil, informaron que está en consideración de las autoridades del Gobierno y una vez aprobada, la Dirección dispondrá de medios legales para su funcionamiento en bien de las poblaciones nacionales que sufran desastres.

Fallecimiento

Víctima de un fatal accidente, ha dejado de existir la que en vida fue:

Sra. VIRGINIA HERRERA U. de GUIBARRA

Q. E. P. D.

Elías Guibarra, esposo; Hermenegildo Herrera y Celia Ulloa de Herrera padres; Luz, Antonio y Felipe Herrera Ulloa hermanos y demás familiares, ruegan a sus amistades y personas piadosas, se dignen asistir a la misa de cuerpo presente que se llevará a cabo en su domicilio a Hrs. 14 y 30 y a la traslación de los restos mortales de la extinta al Cementerio General el día de hoy martes 20 del pte. a Hrs. 15.00. El cortejo fúnebre partirá de la calle Jorge Sáenz 1096 esq. Haití, favor que comprometerá la gratitud de la familia doliente.

ARTE Y CULTURA

MURIO DIOMEDES DE PEREYRA

.Cochabamba, 19 (PRESENCIA)- El escritor Diómedes de Pereyra, después de una larga enfermedad, dejó de existir a sus 77 años en esta ciudad. Ayer sus restos mortales fueron sepultados en el Cementerio General, en medio de un profundo pesar.

Representantes de la Sociedad de Escritores y Artistas se refirieron en torno a su personalidad haciendo resaltar sus virtudes de escritor e intelectual.

Diómedes de Pereyra nació el 8 de diciembre de 1899 en Cochabamba. Realizó sus estudios de primaria en la escuela "Facundo Quiroga" de su tierra natal. Los primeros cursos de secundaria los hizo en el colegio nacional "Sucre" y se tituló en 1913 en el Instituto Americano. Viajó a los Estados Unidos donde desarrolló sus facultades literarias. Se inició con el cuento. Fue un escritor bilingüe. La mayor parte de su producción escribió en inglés. Sus trabajos fueron acogidos en revistas como el "Forum" y "Current History".

Es conocida su obra titulada "A Land of Mystery", Luego publicó su novela: "The Lan of the Golden Sacabas". Viajó por Chile, España, Francia, Egipto y otros países. Junto con otros fundó en 1.936 la Sociedad de Escritores y Artistas de Bolivia. Luego publicó sus novelas "El Valle del Sol" y "La Trama de Oro". "La Tierra de los Escarabajos de Oro", escrita en inglés. "Caucho", novela escrita en castellano; "Hojas al Viento", relato. Su obra "El Valle del Sol" fue traducido al francés por Georges Pillement. Hace poco nos habiaba de que tenia una novela inédita "Venga ya el Mañana".

Film sobre Mark Twain

..El escritor norteamericano Mark Twain aparecerá como personaje de una película de argumento que ruedan cineastas ucranianos. Muy popular entre jóvenes y adultos lectores soviéticos, el autor de "Aventuras de Tom Sawyer", "Aventuras de Huckleberry Finn" y "Un yanqui en la corte del Rey Arthur", aparecerá ,anciano, comentando secuencias de sus obras adaptadas a la pantalla. El papel de Twain corre a cargo de Oleg Tabakov, popular actor moscovita de teatro y cine.

Investigador francés publicó serie de textos precolombin

- PARIS, 19 (AP).- "Cartas precolombinas" es el título del nuevo libro del profesor frances, Geroges Baudot, de la Universidad de Toulouse, que acaba de aparecer editado por la casa Privat, en el que revela la literatura precolombina, y presenta al público un conjunto de textos conocidos hata ahora solamente por los eruditos.

"Ha habido ya en Francia - dijo Baudot - publicaciones de textos precolombinos, raros y siempre en revistas científicas. Nunca hasta ahora se había ofrecido un verdadero panorama".

La mayor parte de los textos reunidos por Baudot son anteriores al desembarco de Colón.

"Este libro dijo el americanista Jacques Soustelle – levanta, en cierto modo, el telón que ocultaba todo un mundo poético, fascinante y colorea do, que se inserta, naturalmente, en el patrimonio intelectual de la humanidad, de la que nosotros, hombres del Siglo XX debemos cos derarnos como herederos guardianes".

Soustelle añadió: emocionante pensar hombres tan alejados nosotros, tan extraños nosotros por su historia creencias y sus dioses, pa hablar hoy todavía a n imaginación y a nuestro co Prueba suplementaria, si l necesario, de la fundam unidad de nuestra especie la diversidad multicolor étnias y de la culturas".

Baudot declaró su afici esos temas. Para su tes doctorado, fue a trabaj América del Sur y de traido un material conside la documentación numerosos libros.

Al señalar que el 90 por de la población del Par habla guaraní, que el g peruano acaba de oficial quechua y que hay t diarios en maya en Y Baudot estima que "as indudablemente a res ciones. El lenguaje de la tiene a volver a ocu puesto. Hay que pregunt un día, esta América ce ser latina".

Agregó: "Los sac humanos, sobre los cuale tienen voluntariamen historiadores, son una r pero no se puede evitar piense que si tiene un hu importante es que se ha mucho sobre ellos c preocupación de propag favor de la conquista e Hoy todavía, el aspec griento de los ritos del México forma parte del turístico".

Relaciones culturales de la URSS

.Actualmente la URSS mantiene relaciones culturales en diversas formas con casi 120 países de todos los continentes. En los años 1974 y 1975 sólo a través del Ministerio de Cultura de la URSS viajaron al extranjero unos 20 mil representantes de la multinacional cultura soviética. En el último decenio los vínculos con el extranjero, practicados por el ministerio conjuntamente con varias organizaciones de la intelectualidad artística, aumentaron en el 150 por ciento. Se cuadruplicó el intercambio de exposiciones artísticas y documentales con diversos países.

En las relaciones de la URSS con los países en desarrollo, a la par con el intercambio de artistas y exposiciones se da paso a una mayor ayuda en la formación de especialistas en el ámbito de la cultura, así como de una intelectualidad artística joven.

Mundo musical

Revista de danzas folclóricas

Por MARIO D. RIOS GASTELU

..Con singular éxito se presenta en el Teatro Municipal el espectáculo de arte folclórico "Bolivianisima", con el aporte del cuerpo de baile de "Tiwanacu Andino", y los conjuntos musicales "Los Kory Huayras" y José Zapata.

La revista musical tiene la virtud de presentar las danzas nativas sin distorsión, quizá con un ligero giro de coreografía apropiada a un escenario reducido, pero manteniendo los pasos originales.

Reviste importancia, especialmente para el turista, la variedad de ritmos, bailes y vestimenta que ratifica esa riqueza vernacular nuestra tantas veces admirada en el exterior, por cierto que ello forma parte de la espectacularidad que puede tener cada número, particularmente donde resaltan los trajes de oropeles o las llamativas y gigantescas máscaras.

No resulta novedoso al espectador asiduo las tradicionales danzas, pero le brinda la oportunidad de apreciar en detalle y en primer plano la habilidad y el buen gusto en la interpretación. En ese sentido, cabe ponderar, muy particularmente las tres últimas partes, donde los danzarines traducen su sentimiento en cada movimiento; no podemos decir lo mismo de las estampas del Oriente, porque los intérpretes no son oriundos de aquella región, razón por la cual el vals, el buri y el carnavalito carecen del calor que entusiasma a los espectadores.

La segunda parte incluye el bailecito del sur del país, de cambiantes figuras, diríamos como una libre interpretación más ajustada a la inspiración del coreógrafo que a la tradición de la danza.

El thinku, en cambio, ha sido adaptado al escenario con buen sentido de interpretación, si tenemos en cuenta que tuvo su origen en la pugna de bandos indígenas por la supremacía sobre las mujeres. La tradición, llevado a las tablas, ha sido muy bien ejecutada pues deja ver la rudeza de los hombres en lucha y la ferocidad de los ataques.

Con la chapaqueada tarijeña termina el ciclo dedicado a los pueblos sureños en una clara muestra de compenetración con las tradiciones nuestras.

Los bailes del altiplano marcan el mayor éxito de "Bolivianisima", pues los artistas originarios de las regiones altas, sienten en cada movimiento el mensaje de su raza y aunque se inicia con una pantomima del yatiri, los choquelas, wuaka thinti, sicuris, tarqueada y kena kena, generosamente ofrecen su ritmo en plausibles muestras de alto nivel folclórico.

En la cuarta parte se aprecia la variedad de estilos, de dos regiones distintas de Bolivia: Cochabamba y La Paz. La cueca cochabambina deja apreciar el "salero" que imprimen los danzarines en cada movimiento. Se pone de manifiesto en una forma distinta de zapateo distinta en el sentido del zapateo que el grueso del pueblo acostumbra en sus fiestas privadas) más cercana al paso doble estilizado que al marcado golpear de tacos sobre el tablado.

Los kallaguayas y auki aukis, son los números más espectaculares del programa. Al margen de los tradicionales trajes que llevan, el ritmo agradable y la coreografía particular de cada una de esas danzas entusiasman al público.

Se completa la cuarta parte con la pandilla paceña, Waka tbocoris, llamerada, kullaguada y chutas, donde destaca la tradición colonial de los wukas, el movimiento de llameros, la contradictoria armonía de kullaguas y la verdadera tradición de chutas acompañados por sus bufones (pepinos) tan característicos de los agonizantes carnavales paceños.

En el cierre del programa, la presencia de Oruro cobra gran relieve con la tradicional danza de diablos y morenos, espectáculo mayor de nuestro folclore que tantos comentarios elogiosos logró en la opinión pública internacional. Cabe mencionar que la morenada, fue número sobresaliente y que el danzarín que oficia de "capatas" es una muestra genuina de la más hábil y depurada interpretación del tema.

En plano inferior se ubican los tobas y los inkas, pará por la poca espectacularidad que se le dió en la oportunidad, particularmente a los tobas que tienen una coreografía que requiere de un escenario mayor.

Al margen de las danzas mencionadas, amenizan el programa dos conjuntos musicales. El de José Zapata, solista del canto folclórico que arrastra a un público que gusta de su potente voz y de la forma de decir las cosas nuestras.

Nos impresionó favorablemente el cuarteto de Los Kory Huayras, por la modalidad de su canto, por la personalidad en su interpretación y por la selección de sus canciones. De ellos podemos decir que su mayor acierto está en las canciones del tipo yaraví, de profunda melancolía, o aquellas que llevan algo de misticismo, porque sus voces se avienen más a la melodía de profundo sentimiento antes que al ritmo bailable o picaresco. Este conjunto se ubica entre los más representativos del país y sus actuaciones ya marcaron un suceso en el campo del folclore.

Para terminar, debemos mencionar al director general de la obra Luis Calderón López, inquieto cultor de la música vernacular a cuya dedicación se debe esta oportunidad de apreciar una vez más nuestro fabuloso tesoro musical.

También debemos mencionar al director artístico Augusto Vásquez Saavedra, cuya sensibilidad y conocimiento de nuestras danzas, le permite ofrecer un buen espectáculo.

Finalmente queda esta recomendación: Las diapositivas están bien logradas y cumplen la función de ambientación para el público. Faltan los decorados que pueden darle mayor calor a los números y hace falta una mayor uniconización entre danza y danza a fin de evitar la penumbra del escenario cuando los reflectores se apagan para el cambio. Por lo demás, el espectáculo tiene jerarquía artística.

- TIWANACU ANDINO EN EL TEATRO MUNICIPAL.- El elenco que dirige Luis Calderón López presenta en el Teatro Municipal una serie de estampas de lo más genuino de nuestro folclore. El apoyo del público ha hecho que el ciclo de Tiwanaku Andino se desarrolle hasta ahora con éxito. La temporada finalizará el jueves.

Récord mundial de película "Tiburón"

HOLLYWOOD, CALIFORNIA, ENE., (AFP) .- La película "Tiburón" (JAWS) batió todos los récords de recaudación en América Latina y en el mundo, anunció ayer un vocero de su productora, la Cinema International Corporation.

En poco más de un mes, "Tiburón" cosechó más de 33 millones de dólares en 780 salas de 37 países.

En América Latina, su proyección en 148 locales arrojó un saldo de tres millones y medio, de los cuales casi millón y medio corresponden al Brasil, más de medio millón a Venezuela, cuarto de millón al Perú y medio millón a los países centroamericanos.

Teléfonos Automáticos de La Paz S.A.

Amortización mensual por suscripción de nuevas acciones

Atención amigos que suscribieron acciones para la ampliación de 20.000 líneas telefónicas, les ruego hacer efectivas sus cuotas mensuales de amortización en la Sucursal del Banco del Estado que se encuentra entre las calles Colón y Comercio, frente al ex-Mercado de Flores. El retraso en estos pagos podría derivar en mutuos perjuicios que es preferible evitar.Verdad?

Su amigo FONITO

Teléfonos Automáticos de La Paz S.A.

T.A.S.A.

Postergación de fecha para suscripción de acciones telefónicas Ampliación 20.000 líneas

A todos mis amigos, funcionarios de Empresas privadas y públicas, así como también particulares que nos hicieron llegar su propósito de suscribir acciones telefónicas, les aviso que por decisión de Directorio, se ha ampliado el plazo de suscripción de acciones con carácter general hasta el 31 de marzo del presente año, sin variación en los precios y plazos, por lo que les aconsejo aprovechar la oportunidad que ahora tienen y que tal vez luego lamenten no haberla tomado.

Les avisa FONITO

AVISO DE REMATE

El Dr. Carlos Deheza Espinoza, Juez 3ero.de Partido en lo Civil, de la Capital, etc.

HACE SABER: que, por proveído de fecha 27 de diciembre de 1975, ha señalado el día 30 del mes de enero de 1976, a horas 16, para el verificativo del remate del lote de terreno de 466 mts2. y sus construcciones, instalaciones y las maquinarias dadas en garantía prendaria, dicho lote de terreno se encuentra situado en la calle Benedeto Vincenti N° 80 de esta ciudad, sobre la base de última liquidación de $b. 6.105.36. Por tenerse así ordenado dentro del juicio coactivo seguido por el Banco del Estado, antes Departamento Bancario del Banco Central de Bolivia, contra Gusvo Millán M. y Enriqueta A. de Millán, sobre cobro de pesos.

Los interesados en dicho remate pueden ocurrir el día y hora señalados a la Tribuna de Remates del Palacio de Justicia previo el depósito del 5% de ley en Secretaria.

Es mandado a librar en la ciudad de La Paz, a los nueve días del mes de enero de mil novecientos setenta y seis años.

P. O. del Sr. J. 3ero.de P. en lo C.

(Fdo).- Victor E. Vargas Cuello.- Secretario del Juzgado 3ro.de Partido en lo Civil.

Vº. Bº. Dr. José Turdera Rosas.- Abogado. Padron Nº. 55300-0.- Banco del Estado.

Banco Minero de Bolivia AVISO DE REMATE

El Dr. Juan B. Lobatón, P., Juez 4º de Partido en lo Civil de la Capital, etc.,

HACE SABER AL PUBLICO EN GENERAL: Que por auto de 11 de Noviembre del año en curso, ha señalado el día 29 de Enero de 1976 a horas 15 p.m., para el verificativo de remate en subasta pública de las concesiones mineras EL INCA Y PAULINA, de 100 pertenencias cada concesión, sobre vetas de wolfran, plomo y otros minerales, ubicadas en el cantón Yanacachi de la Provincia Sud Yungas de este Departamento, sobre la base de UN MILLON CUATROCIENTOS TREINTA Y CUATRO MIL QUINIENTOS DICISIETE 34/100 PESOS BOLIVIANOS ($b. 1.434.517.54) más gastos y costas del juicio. así es como se tiene ordenado dentro el juicio coactivo seguido por el Banco Minero de Bolivia contra JOSE MANUEL LOPEZ ROSSE, por cobro de pesos bolivianos.

Los interesados en dicho remate, pueden concurrir el día y hora señalados a la Tribuna de Remates del Palacio de Justicia, previo el depósito del 5% de ley.

La Paz, Diciembre de 1975

P.O. del Sr. J. 4º de P. en lo C.

Milton Novillo R.
Secretario del Juzgado 4to. de Partido en lo Civil.

SE INAUGURA MAÑANA PRIMERA CONFERENCIA DE FOLCLORISTAS

Con el propósito de elaborar una serie de proyectos destinados a la defensa de nuestro patrimonio cultural costumbrista, mañana será inaugurada la Primera Conferencia Nacional de Etnomusicólogos, Folklorólogos y Folcloristas de Bolivia.

La ceremonia inaugural tendrá lugar a horas 9 a.m., en el Teatro "Modesta Sanjinés" de la Casa Municipal de Cultura "Franz Tamayo". El evento, auspiciado por el Instituto Boliviano de Cultura, se prolongará hasta el sábado 24 del presente mes.

PROGRAMA

El siguiente es el programa que se desarrollará hoy en la Casa Municipal de Cultura:

1) Himno Nacional, 2) Discurso del Prof. José Llamos Murillo, 3) "Kcaruru", mocehada instrumental, folclore anonimo, 4) Discurso del Prof. Francisco Amusquivar, director del Instituto Nacional de Antropología, 5) Coca, estampa nativa con variaciones musicales, 6) Discursos del Dr Hernando Sanabria Fernández, en representación de las delegaciones de los departamentos hermanos, 7) "Sikcoya - Muyu", de Mario Gutiérrez, 8) Palabras alusivas a la Primera Conferencia Nacional a cargo de la Dra. Julia Elena Fortún, directora del Instituto Boliviano de Cultura, 9) Waychefiita - Waycho, folclore anónimo, 10) Discurso de inauguración de la conferencia, a cargo del Ministro de Educación y Cultura. Los números musicales estarán a cargo del conjunto instrumental "Wara".

EL AHOGO DEL ASMA PUEDE ELIMINARSE RAPIDAMENTE

NEW YORK, N.Y. (S.S.). — La enfermedad del ASMA tiene su origen en estados de sensibilidad alérgica, tóxica, en estados tensionales, etc. y la causa del ataque o ahogo asmático es la inflamación de los bronquios que reduce el diámetro de los mismos e impide el libre y el normal paso del aire. Después de muchos estudios, se ha logrado una fórmula que se vende con el nombre de NEOASMA, que actúa directamente en los bronquios, descongestionándolos y dejando que el aire entre en los pulmones libremente, expulsando lo flema. NEOASMA acaba con la causa del ataque de asma. N-10

Banco del Estado Aviso de Remate

De acuerdo con la Ley General de Bancos se ha señalado el día lunes 26 del presente mes a horas 16.30 para el remate del Mimueble ubicado en la calle Los Nardos Nº 472, zona La Florida de esta ciudad, sobre la base de su tasación pericial de $b. 915.216,-, el cual mueble se encuentra ocupado.

Los interesados en dicho remate pueden presentarse el día y hora señalados , en el primer piso del Edificio del Banco del Estado en Mercado, previo depósito del 5% de la base fijada conforme a Ley.

NOTA.- Mayores informaciones se darán en la Sección Activos Fijos, oficina Central quinto piso en horas de atención al público.

BANCO DEL ESTADO.

La Paz, 8 de enero de 1976.

Mario Téllez Usquiano
JEFE DE LA SECCION ACTIVOS FIJOS
BANCO DEL ESTADO.

Lic. René Cardozo Vaca
GERENTE ADMINISTRATIVO.

Aviso de Remate

El Dr. Juan B. Lobatón Pérez, Juez Quarto de Partido en lo Civil de la Capital, etc.

- Hace saber, al público en general, que dentro del juicio coactivo seguido por el BANCO DEL ESTADO, contra la EMPRESA EDITORA "SIGLO" LTDA., sobre cobros de pesos, mediante auto de fs. 9. vlta. de fecha 21 de Noviembre de 1975; ha señalado el día 28 de Enero de 1976, a horas 16 p.m., para el verificativo del remate del bien inmueble que se encuentra ubicado en la Avenida 6 de Agosto Nº 2170 de esta ciudad, con todas sus mejoras, construcciones, instalaciones, accesorios e implementos, sobre la base de UN MILLON TRESCIENTOS VEINTIDOS MIL PESOS BOLIVIANOS ($b. 1.322.000.--).

El referido inmueble ha sido constituido en garantía hipotecaria de la presente obligación.

Los interesados en dicho remate pueden ocurrir el día y hora citados a la Tribuna de remates del Palacio de Justicia, depositando en Secretaria el 5% sobre la base fijada.

P. O. del Sr. J. 4to. de P. en lo C.

La Paz, 30 de Diciembre de 1975

(Fdo).- MILTON NOVILLO R. Secretario del Juzgado 4to. de Partido en lo Civil.

(Fdo).- Dr. José Turdera Rosas.- Abogado Padrón Nº. 55300.0 Banco del Estado

Banco de Cochabamba

CONVOCATORIA JUNTA GENERAL EXTRAORDINARIA DE ACCIONISTAS

Dando cumplimiento a lo ordenado por el Artículo de los Estatutos de la Sociedad , se convoca a JUN GENERAL EXTRAORDINARIA DE ACCIONISTAS, se llevará a cabo el día viernes 16 de enero a horas 16 nuestro domicilio legal calle Nataniel Aguirre E Calama de la ciudad de Cochabamba, a objeto de co derar los siguientes aspectos:

1) Lectura del Acta de la Junta anterior
2) Aumento de capital y modificación de los Estatu

La Paz, 17 de enero de 1976.

DIRECTOR GERENTE

Banco de Cochabamba

CONVOCATORIA JUNTA GENERAL ORDINARIA DE ACCIONISTAS

De conformidad a los Artículos 21 y 22 de los Estatu de la Sociedad se convoca a JUNTA GENERAL O DINARIA DE ACCIONISTAS, que se llevará a cabo el viernes 30 de enero a partir de horas 17 en nuestro domicilio legal de Nataniel Aguirre Esq. Calama de la ciudad de Cochabamba, a objeto de considera los siguientes aspectos:

1) Lectura del Acta de la Junta anterior
2) Consideración de la Memoria Anual.
3) Balance General y Estado de Ganancias y Pérdidas.
4) Distribución de Utilidades
5) Elección del Nuevo Directorio
6) Designación de los Inspectores de Contabilidad.

NOTA: De conformidad con el Artículo 23 de los Estatutos a partir de la fecha queda cerrado el libro de transferencia de acciones.

La Paz, 17 de enero de 1976.

DIRECTOR GERENTE

Aviso permanente

Al señor

MAMERTO SALAS ZAMBRANA

de Publicidad CAMBA Santa Cruz.

Se le insinúa cancelar sus cuentas pendientes a PRESENCIA.

La Paz, noviembre de 1975

Corporación Minera de Bolivia

CONVOCATORIA A PROPUESTAS

Se convoca a propuestas para la provisión de:

PEDIDO	MATERIAL	FECHA VENCIMIENTO
30947 CC-03/76	ACCESORIOS PARA TROLLEY "OHIO BRASS	11/3/76 HORAS 12:00
30956 CC-04/76	GUIA BLANCA IMPERMEABLE	18/3/76 HORAS 12:00
30957 CC-05/76	FIERRO COCHINO GRIS	18/3/76 HORAS 12:00
31003 CC-06/76	FIERRO PLANO EN BARRAS	11/3/76 HORAS 12:00

Los pliegos de especificaciones, se encuentran a disposición de los interesados en la Secretaría de la Comisión de Adquisiciones, 4to. piso, Edificio Central.

GERENCIA DE ADQUISICIONES
La Paz, enero 19 de 1976
PR - 040/76

Universidad Boliviana

Universidad Mayor de San Andrés

DIVISION DE INFRAESTRUCTURA

SEGUNDA CONVOCATORIA No.004/75

Se convoca a las firmas importadoras y/o COMERCIALES, INSCRITAS EN LA Cámara de Industria y Comercio, a presentar propuestas para la provisión total o parcial de:

VEHICULOS

con destino a la Universidad Mayor de San Andrés de acuerdo al pliego de especificaciones que los interesados podrán retirar de la oficina de la División de Infraestructura (Av. Villazón No. 1995), previa presentación del Comprobante de Pago al Tesoro Universitario de $b. 200.-

Las propuestas se presentarán con todas las formalidades de ley, en sobre cerrado y lacrado, acompañando boleta de garantía de un monto correspondiente a $b. 100.- más el 5 por mil del valor total de la propuesta, hasta horas 18:30 del día viernes 6 de febrero de 1976, en la Secretaría de la Dirección General de la UMSA, Av. Villazón No. 1995.

La Paz. 19 de enero de 1976

Arq. John Conley Traverso
JEFE DE LA DIVISION DE INFRAESTRUCTURA

VºBº Dr. Victor Hugo Guerra
SECRETARIO GENERAL DE LA U. M. S. A.

Comité Departamental de Obras Públicas de Santa Cruz

CONVOCATORIA Nº 3/76

Se convoca a todas las firmas interesadas a presentar propuestas para la provisión, ejecución de obras civiles, montaje y puesta en marcha de un EQUIPO SECADOR DE GRANOS, a instalarse en el Centro Regional de Acopio de Granos de la localidad de Mairana, Provincia Florida del Departamento de Santa Cruz.

Las especificaciones técnicas y generales podrán ser adquiridas en la Sección Caja de este Comité, calle La Paz, esquina Warnes, o en nuestras oficinas de la ciudad de La Paz, edificio Castilla calle Loayza 8º piso Dpto. Nº 807, previo pago de $b. 250.- (DOSCIENTOS CINCUENTA PESOS BOLIVIANOS)

Las propuestas deberán ser presentadas en la Secretaría General de este Comité calle La Paz esquina Warnes, en sobre cerrado y debidamente lacrado, hasta horas 16.00 (4 de la tarde) del día lunes 1º de Marzo de 1976, del presente año, con el siguiente rótulo:

"SECADORA DE GRANOS PARA MAIRANA"
CONVOCATORIA Nº 3/76
Santa Cruz, 16 enero 1976

ES FELIZ, Y SANO PORQUE SUS PADRES RESPONSABLES SE PREOCUPAN DE SU CONTROL VACUNAS - ALIMENTACION E HIGIENE Y UTILIZAN LOS SERVICIOS DE SALUD DEL PAIS

Sociales

REUNIONES

* El presidente nacional de Coordinadores Ferroviarios, Aeronavegación, Luz-Fuerza, Teléfonos y Aeropuertos de Bolivia, señor Juan Sanjinés Obando, ofrecerá hoy una cena-baile en honor del Presidente de la República, General Hugo Banzer Suárez y en homenaje al Día del Ferroviario. La reunión tendrá lugar en los salones del Hogar Austriaco.

****

* El Encargado de Negocios a.i. de la Embajada de España, señor José Manuel Paz Agüeras, ofrecerá el próximo martes un cocktail en honor del señor Félix Benurea, técnico del proyecto de cooperación español.

****

* El Consejero Político de la Embajada de Estados Unidos y la señora de Ravndal ofrecerá mañana una recepción en honor de los señores Rudy Fimbaes y Robert Pace de la Oficina de Asuntos Bolivianos del Departamento de Estado.

NACIMIENTOS

* El hogar de los esposos Orlando Ljerón Jordán y Graciela Núñez Gamarra ha sido alegrado con el nacimiento de su primogénita.

* En la Clínica Alemana, ha nacido el primogénito de los esposos Milton Vargas y Jeannete Chacón.

Agenda femenina

CLUB DEL LIBRO

* El Club del Libro del Centro Cívico Cultura Femenino "20 de Octubre" se reunirá hoy, a horas 16, en la casa de la señora Lucy de García.

A.C.F.

* La Asociación Cristiana Femenina realizará, el 24 y 25 del presente, una Conferencia Nacional, en Oruro, sede de la Asociación Nacional. El tema central de la Reunión es "La dinámica del mundo actual y la participación de la mujer en los cambios".

CURSOS DE ALFABETIZACION

*El próximo lunes se inician, en los salones parroquiales y centros vecinales, cursos de alfabetización para adultos.

CINE PARA NIÑOS

* "Cine para niños o niños para cine" es el título de la conferencia que dictará hoy, a horas 19, la señora Maralva Montero, en la Casa de la Cultura, con la finalidad de orientar a padres de familia y profesores sobre los programas de cine para niños.

COMITE DE LITERATURA INFANTIL

*El Comité de Literatura Infantil y Juvenil se reunirá el jueves, a horas 18 y 30, bajo la presidencia de la señora Esther de Arias en su oficina del Edificio Cosmos.

CIRCULO DE MUJERES PERIODISTAS

* Las integrantes del Círculo de Mujeres Periodistas se reunirán hoy, a horas 15, en la Asociación de Periodistas.

CENTRO DE DAMAS

* El Centro de Damas de Calacoto, La Florida, Irpavi, San José y Achumani y los socios de la Asociación Voluntaria de Vecinos se reunirán el jueves, en un cocktail de camaradería para iniciar las labores del presente año.

CAMARA JUNIOR

*Las integrantes de Cámara Junior Femenina "Kantuta" de Oruro, dentro de su programa de celebración de su IV aniversario, ha organizado un viaje de sus socios a Copacabana. En la evaluación del trabajo realizado durante los cuatro años, la presidenta de la entidad hizo resaltar la colaboración a la escuela "Kantuta" en la zona noreste de esa ciudad y la organización de cursillos de promoción a la mujer.

...Y ELLOS SE JUNTAN

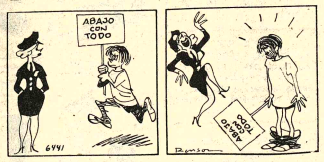

..El presidente Civil de la promoción XIII de Altos Estudios Militares, señor Carlos Iturraide Ballivián, ofreció una recepción en honor de los Comandantes de Fuerza nombrados recientemente, General Luis García Pereira y Contralmirante Gutemberg Barroso Hurtado y con motivo del ascenso de los generales Luis García Pereira e Ismael Saavedra Sandoval. En la foto, un aspecto de la reunión que tuvo lugar en los salones del Círculo de la Unión.

..Hoy apaga su primerva velita la niñita JAZMIN ERICKA SANDOVAL GUERRA; con este motivo sus padres ofrecerán un te piñata a sus pequeñas relaciones.

En Guayaramerín, en días pasados cumplió su primer aniversario YAMILE BAKRY; con este motivo sus papás ofrecieron una reunión con sus pequeñas amistades.

..El domingo se clausuró la VI Asamblea Nacional de la Asociación de Guías Scouts de Bolivia. Asistieron a la reunión 75 delegadas de todas las filiales de la Asociación. El objetivo principal de la reunión fue evaluar el trabajo realizado durante los dos últimos años. En la foto, un aspecto de las sesiones de trabajo que tuvieron lugar en el local de Domingo Savio, en Calacoto.

..En la colección de modas para esta temporada, la Casa Christian Dior presentó este vestido de novia en crepé blanco bordado con hilos dorados.

Fallecimientos

Los componentes de la Fraternidad "LOS PICAPIEDRAS" de la C.B.N.se suman al dolor que embarga a sus distinguidos fraternos Francisco Chavarría, Elena de Chavarría y familiares por el sensible fallecimiento de su ejemplar y abnegada madre

Doña FLORA LAVADENZ MALDONADO

(Q.E.P.D.)

La Paz, 20 de Enero de 1976

FRIGORIFICOS MANIQUI LTDA.

Tiene el sentimiento de comunicar el trágico fallecimiento de su co-piloto de aviación

Cap. de Av. JOSE ROMERO ROCABADO

Q. E. P. D.

Acaecido en la localidad de San Borja, e invita a todos sus camaradas, personal de empresas privadas de aviación, amigos y personas piadosas, al traslado de sus restos mortales al Cementerio General, el día de hoy martes 20 del pte. a hrs. 16.
El cortejo fúnebre partirá del "Club Alas", calle Unión.

FRIGORIFICOS MANIQUI LTDA

Tiene el sentimiento de comunicar el trágico fallecimiento de su Mecánico de Aviación

Mec. Av. ALFONSO MENDOZA CORRALES

Q. E. P. D.

Acaecido en la localidad de San Borja, e invita a todos sus compañeros, personal de empresas privadas de aviación, amigos y personas piadosas, al traslado de sus restos mortales al Cementerio General de la ciudad de Cochabamba, el día de hoy martes 20 del pte. a hrs. 16.
El cortejo fúnebre partirá de la Av. 9 de Abril Nº 2643, Cochabamba.

Ha dejado de existir el que en vida fue

Coronel de FAB DAEM

Dn. FERNANDO CASTRILLO PEÑA

Q. E. P. D.

Martha Huerta de Castrillo, esposa; Fernando, Marcelo y Xiana, hijos; los hermanos, hermanos políticos, sobrinos y demás familiares ruegan a sus amistades y personas piadosas asistir a la misa de cuerpo presente a hrs. 16 p.m. y a la traslación de sus restos mortales al Cementerio General el día de hoy martes 20 del pte. a hrs. 16 y 30. El cortejo fúnebre partirá del Círculo Militar (Plaza Murillo).
Será favor que comprometerá la eterna gratitud de la familia doliente.
Servicios de CASA VALDIVIA c/Graneros 121. Tels. 25254 - 24290.

FRIGORIFICOS MANIQUI LTDA.

Tiene el sentimiento de comunicar el trágico fallecimiento de su piloto de aviación

Cnl. Av. FERNANDO CASTRILLO PEÑA

Q. E. P. D.

Acaecido en la localidad de San Borja, e invita a todos sus camaradas, personal de empresas privadas de aviación, amigos personales y personas piadosas al traslado de sus restos mortales al Cementerio General, el día de hoy martes 20 del pte. a hrs. 16.
El cortejo fúnebre partirá del Círculo Militar (Plaza Murillo).

LA COORDINACION DEL SINDICATO DE CHOFERES DE AUTOMOVILES EN ALQUILER "1º DE MAYO"

Tiene el sentimiento de comunicar el sensible fallecimiento de su compañero Ex-Dirigente y Socio Decano

Dn. JACINTO PARDO ALBA

Q. E. P. D.

e invita a sus compañeros y demás personas piadosas asistir a la traslación de sus restos mortales al Cementerio General el día de hoy martes 20 de enero a hs. 11 a.m.

El cortejo fúnebre partirá de la calle Rodríguez Nº 265.

La Paz, 20 de enero de 1976

EL COMITE DE DAMAS ROTARIAS DEL ROTARY CLUB DE LA PAZ, tiene el sentimiento de comunicar el sensible fallecimiento del que en vida fue distinguido rotario y Director de la entidad, señor

Don ALFREDO VEGA AGUIRRE

(Q.E.P.D.)

e invita a todas sus socias, Comités Femeninos de los Clubes Sur y de Miraflores, y a todos los amigos de la entidad, a la traslación de los restos mortales del extinto, al Cementerio General, el día de hoy martes 20 del presente, a horas 16.

El cortejo fúnebre partirá de la Av. 6 de Agosto, 2.300.

La Paz, enero, 1976

Misas

Angel Barrientos Quiróz, esposo; Enriqueta L. de Zeballos, hermana; Aníbal Barrientos (ausente) Isabel B. vda. de Plaza, hermanos políticos de la que en vida fue ejemplar esposa

Sra. Doña RAQUEL LANZA de BARRIENTOS

(Q.D.D.G.)

Invitan a sus parientes, amigos, residentes de Sopahaqui y personas piadosas se dignen asistir a la misa que recordando el mes de su inconsolable pérdida se mandará oficiar el día de mañana miércoles 21 del presente en la Iglesia del Corazón de María (Avenida Busch, Miraflores) a horas 10 y 30 a.m.
Su asistencia comprometerá la gratitud de la familia doliente.

La Paz, enero de 1976

La familia del que en vida fue:

Prof. Dn. WILLY SANTIVAÑEZ ANTEZANA

(Q.E.P.D.)

Fallecido en la ciudad de Cochabamba

Invita a sus parientes, amigos y personas piadosas en especial al personal docente del Inst. "Pedro Domingo Murillo", personal docente del Colegio Nacional Ayacucho y residentes cochabambinos, a la misa que en sufragio de su alma y recordando los 6 meses de su llorado fallecimiento, mandará a oficiar el día de hoy martes 20 del presente a horas 10 y 30 en el Templo de la Merced.
Su concurrencia a este acto de piedad cristiana, comprometerá la eterna gratitud de la familia doliente.
El duelo se despide en la puerta del Templo.
La Paz, enero de 1976

ROSA APONTE de VILLEGAS

(Q.E.P.D.)

Emma Aponte Moreno hermana, Mary E. Moreno de Kaune, Teresa Villegas de Anaivo, hijas, los hijos políticos, nietos, hermanos políticos, primos, sobrinos y demás familia, ruegan asistir a la misa que en sufragio de su alma y recordando un año más de su sensible fallecimiento mandaran a oficiar el día de hoy martes 20 del presente mes a hrs. 12:30 en la Parroquia de María Auxiliadora (El Prado).
Su concurrencia a este acto de piedad cristiana comprometerá la eterna gratitud de la familia doliente.
La Paz, Enero de 1976

Fallecimientos

Ha dejado de existir el que en vida fue

Sr. HARRY BERGER DAVIS

(Q.E.P.D.)

Margaret Cleverdon v. de Berger, esposa; Charles, Harry, Berger, hijo (ausente), y demás familia ruegan a sus amistades y personas piadosas se dignen asistir a la traslación de los restos mortales del extinto al Cementerio Anglo Americano el día de hoy martes 20 del presente a horas 11 a.m.
El cortejo fúnebre partirá de la Avenida Illimani Nº 1656.
Favor que comprometerá la gratitud de la familia doliente.
CASA SANTANDER Av. Armentia Nº 513 Of. Mariscal Santa Cruz 1058 Altos Tels. 23663 - 23656.

En la paz del Señor y confortada con los auxilios de la santa religión católica, ha dejado de existir la que en vida fue ejemplar madre y hermana señora

Profesora RAQUEL CABERO SORUCO

(Q.E.P.D.)

Ramiro Viaña Cabero, hijo; Lic. hermana; Hugo, sobrino; y demás familia, ruegan a sus parientes, amigos, residentes chuquisaqueños, potosinos y al Magisterio Urbano de La Paz, asistir a la traslación de los restos mortales, de la Capilla del Cementerio General, el día de hoy martes 20 de los corrientes a horas 11 a.m.
Favor que comprometerá la gratitud de la familia doliente.
EXEQUIAS CASA "GUTIERREZ" OF. FIGUEROA 728 TELFS. 43010- 66012

En la paz del Señor y confortada con los auxilios de la santa religión católica y la bendición Papal, ha dejado de existir la que en vida fue ejemplar hermana y tía

Señorita MODESTA HURTADO ESPEJO

Q. E. P. D.

Carmela Hurtado de Gamarra, hermana; Angel Gamarra Z.hermano político; Martha G. de Arias, Tania G. de Ponce, Pablito Ponce G. sobrinos; Ing. Alfonso Arias A. é Ing. Percy Ponce, sobrinos políticos; y demás familia, ruegan a sus parientes, amistades y en forma especial a los residentes yungueños y amigos asistir a la traslación de los restos mortales de la extinta al Cementerio General el día de hoy martes 20 del pte. a hrs. 16 p.m. (4 de la tarde). El cortejo fúnebre partirá de la calle Juan Mi. Loza Nº 1935 (Miraflores.
Será favor que comprometerá la eterna gratitud de la familia doliente.
Servicios de CASA VALDIVIA c/ Graneros 121 TELS. 25254 - 24290

"BOLIVAR" S.A. DE SEGUROS participa el sensible fallecimiento de la que en vida fue su asegurada

Dña. ADELA ARIÑEZ SILES

(Q. E. P. D.)

Victoria, Arminda, Emilio Vicente y Juana Siles sobrinos; Francisco Medina y Carmen de Siles sobrinos políticos y demás familia, ruegan a sus amistades y demás personas piadosas se dignen asistir a la traslación de los restos mortales de la extinta al Cementerio General el día de hoy martes 20 del pte. a horas 11 a.m.
El cortejo fúnebre partirá de la calle Max Paredes Nº 485
Favor que comprometerá la gratitud de la familia doliente.
La Paz, enero de 1976

ROTARY CLUB DE LA PAZ tiene el sentimiento de comunicar el lamentable fallecimiento del que fue ilustre rotario, ex-Director de Rotary y distinguido ciudadano, señor

Don ALFREDO VEGA AGUIRRE

(Q. E. P. D.)

e invita a todos sus socios, a los rotarios de los Clubes Sur y de Miraflores, y a todos los amigos del extinto y de la entidad, a la traslación de los restos mortales del extinto, al Cementerio Gral., el día de hoy martes 20 del presente, a Hs. 16.

El cortejo fúnebre partirá de la Av. 6 de Agosto, 2.300.

La Paz, enero de 1976

CONDOLENCIA

El Gral. Brig. Victor Castillo, Jefe del Estado Mayor General del Ejército y Ex-Ministro de Finanzas, hace llegar su más sentida condolencia a la familia del que fue:

Lic. Don FRANCISCO BUENO GUERRA

Director del Tesoro Nacional

pidiendo al Altísimo reconforte a los deudos por tan irreparable pérdida.

La Paz, 19 de Enero de 1976

Misas

Los hijos y demás familia de la que en vida fue cariñosa y abnegada ire Sra.

Prof. CRISTINA L. VARGAS vda. de MANTILLA

(Q.E.P.D.)

ruegan a sus parientes, amigos y personas piadosas se dignen asistir a la misa que recordando los tres meses de su sentido y llorado fallecimiento se mandará oficiar en la Iglesia de La Merced (ex-mercado de flores) el día de hoy martes 20 del pte. a hs. 18.30.
Atención que comprometerá la gratitud de la familia doliente.

El Comando General de la FUERZA AEREA BOLIVIANA tiene el sentimiento de participar el sensible deceso de quien fuera digno Jefe de las Fuerzas Armadas de la Nación:

Cnl. DAEM. (r) FERNANDO CASTRILLO PEÑA

Q. E. P. D.

E invita a los señores Generales, Jefes, Oficiales, Suboficiales, Clases, Personal Civil de la Institución Armada y personas piadosas, se dignen asistir a la misa de cuerpo presente y traslación de los restos mortales del extinto, el día de hoy, martes 20 de Enero, a horas 15:00.
El cortejo fúnebre partirá del Círculo Militar (Plaza Murillo).

La Paz, Enero de 1976

Fallecimientos

Josefina Barrientos v. de Vega, esposa; Beatriz (ausente), María Luisa, Ana María (ausente), Alfredo, Mercedes, y José Andrés Vega Barrientos, hijos; los hijos políticos; los hermanos: Zaida Vega, Blanca de Caballero, Mario Irahola, Leonor de Urquieta, y Lenor de Salamanca; los hermanos políticos, y los nietos del que en vida fue virtuoso y abnegado padre, señor

Don ALFREDO VEGA AGUIRRE

(Q.E.P.D.)

participan su irreparable y doloroso fallecimiento e invitan a sus parientes y amigos, Rotary Club de La Paz y las entidades a las que perteneció el extinto, a la misa de cuerpo presente que será celebrada el día de hoy martes 20 del presente, a horas 15, en su domicilio de la Avenida 6 de Agosto, 2300, y a la traslación de los restos mortales del extinto, al Cementerio General.

El cortejo fúnebre partirá a horas 16.

La Paz, enero, 1976

SERVICIOS FUNERARIA ALIAGA, FIGUEROA 773 Tels. 25676 - 64800

AVISOS ECONOMICOS

Revistas Libros

GISBERT Y CIA. S.A.

Casilla 195

-Nuevamente recibimos.

Notas explicativas del Arancel de Bruselas 3 tomos.

Repertorio Arancelario, índice Alfabético de mercaderías.

ROBB - Diccionario para Ingenieros, Español Inglés y v/v.

GUINLE; - Diccionario técnico y de Ingeniería. Español Inglés y v/v.

MAZEAUD - Derecho civil. 16 tomos

ROMERO DEL PRADO - Derecho Internacional Privado 3 tomos.

NIBOYET - Principios de Derecho Internacional Privado.

Departamentos Habitaciones

CARVAJAL Yanacocha 448. Tel. 54862.- Departamentos anticrético Av. La Bandera dos dormitorios, dependencias, calle Tte. Arévalo, entrega inmediata, Departamento anticrético, calle Calama dos dormitorios, dependencias, vacía. Otros departamentos distintas zonas (20-21/67679)

CARVAJAL Yanacocha 448.- Departamento por estrenar anticrético, calle Inquisivi cerca Cine Universo entrega inmediata. - Departamento alquiler calle Tejerina, San Pedro, entrega fin de mes (20-21/67679)

LUBRAVE Yanacocha 448.- Necesitamos oficina amplia en lugar céntrico (20/67677)

SOPOCACHI Alquilo a dos personas dormitorio lleno de sol con pensión. Teléfono 28079 (13-19/67504)

Tiendas Kioscos

LUBRAVE Yanacocha 448.- Anticrético tienda calle Nicolás Acosta (20/67677)

Casas

CASA EN MONTERO Vendo 410 mts. pleno centro . Referencias Arenales 387 teléfono 2-2564 Santa Cruz (17-31/64127)

EN VENTA Una casa Av. Eduardo Abaroa 1265, zona Chijini, 3 cuadras arriba Av. Buenos Aires, precio ocasión (20-26/67669)

CARVAJAL Yanacocha 448. Tel. 54862 - Vende casa Sagárnaga cerca Máx Paredes, habitaciones, tres tiendas, entrega vacía, reconoce anticréticos, ocasión (20-21/67679

LUBRAVE Yanacocha 448.- Venta casas Villa Victoria, Alto Chijini, calle Beni, Villa Pabón a facilidades (20/67677)

CARVAJAL Yanacocha 448. Tel. 54862.- Casa compro al contado zona comercial céntrica, nueva o antigua o como lote. (20-21/67679)

CARVAJAL Yanacocha 448.- Vende casas, Illampu departamentos, habitaciones tres almacenes entrega vacía ocasión. Casa calle Sajama dos departamentos, excelente lugar entrega vacía. (20-21/67679)

CARVAJAL Yanacocha 448.- Vende casas, San Miguel dos departamentos, cinco dormitorios, dependencias, amplio jardín, garaje, entrega vacía, motivo viaje.- Otra casa misma región cuatro dormitorios, dependencias, garaje, jardín vacía (20-21/67679)

Propiedades Terrenos

CARVAJAL.- Yanacocha 448.- Tel. 54862.- Vende lote calle Viacha cerca Kennedy con galpones 935 mts. apto para industria o cualquier otra actividad.

LUBRAVE Yanacocha 448. Venta terrenos zona Tejar, Alto Obrajes lado Normal Villa Vista y en la ciudad de Cochabamba (20/67677)

Ofertas especiales

MOTIVO VIAJE Vendo Cámara fotográfica con teleobjetivo de 400 mm, calculadora en miniatura con todas las funciones y recargador, maletín Samsonite, con clave. Ref: Juan de Vargas 2319, teléfono 42875 (20-21/67675)

GRAN OCASION Motivo viaje vendo equipo completo para filmar y proyectar películas S-8 mm. con sonido último modelo con lente 200M 8-1. Refe. Juan de VARGAS 2319, teléfono 42875 (20-21/67675)

CARVAJAL Yanacocha 448. Alojamiento transfiero zona Gran Poder 28 habitaciones, seis baños, amplio patio para garaje, todo amoblado, acreditado, entrega vacía, excelente ubicación (20-21/67679)

Prestamos Dinero

CARVAJAL Yanacocha 448. Tel. 54862.- Dinero presto desde 5.000 adelante.- Dólares desde 500. - sobre joyas desde 1.000. Asimismo necesito distintas sumas sobre primera hipoteca títulos saneados, capitalistas no pagan comisión. Reserva, solvencia garantía. (20-21/67679)

LUBRAVE Yanacocha 448.- Prestamos dinero sobre joyas e hipotecas (20/67677)

LUBRAVE Yanacocha 448.- Necesitamos dinero, diferentes sumas (20/67677)

DINERO PRESTO Sobre joyas, teléfono 40577 (20-27/67676)

Vehiculos

VENDO VAGONETA Dodge motor standar, en buen estado modelo 1958, recién reparado, precio de ocasión. Zoilo Flores 1284 (14-24/67518)

SE VENDE Camioneta "Dodge" L-D 400, modelo 1973,capacidad 4.000 kg. Ref. Hotel Panamericano, teléfono 40810. (20-24/67671)

VENDO Wagoneer Jeep 4 puertas, perfecto estado, Veria Avenida Arce 2872 entre Clavijo y Cordero. Ref. Casa Amarilla, fondo (20-21/67673)

LUBRAVE Yanacocha 448.- Venta volqueta Chevrolet mod. 1975 (20/67677)

Técnicos

PLOMERO Se hacen instalaciones y reparaciones, teléfono 54306. (19-25/67662).

TELEVISORES Especialista repara a domicilio con garantía. Teléfono 41088 (17-411/67516)

TECNICO REPARA Refrigeradores, cocinas, lavadoras, toda marca, teléfono 60166. (11-21/67345)

TECNICO Repara refrigeradores, cocinas, calefones, lavadoras, teléfono 55449 (20-27/67665)

TELEVISORES Se reparan con garantía a domicilio, teléfono 60120 (20-24/67666)

SERVICIO Radio T.V. teléfono 82033, Obrajes (20-26/67670)

REPARAMOS Televisores a domicilio, teléfono 40226, economía, garantía (20-222/67674)

ARREGLO Y pinto refrigeradores, durante el trabajo presto otro en servicio, teléfono 20373 (20-24/67672)

TECNICO CALEFONES Repara, instala, teléfono 55449 (20-27/67665)

TECNICO LAVADORAS Repara toda marca, teléfono 55449 (20-27/67665)

Empleados

JOVENES ambos sexos buena presencia, Bachilleres necesitamos para ventas. Tratar calle Comercio N.- 872 Of. N° 10. (17-18/67550).

SEÑORITA Para trabajos de oficina con un año esperiencia mínima, se precisa. Potosí 1240. Oficinas 6-7 (20/67663)

NISERA Con certificados y garantía precisamos, teléfono 82848 (R).

SE NECESITA Empleada para atención de oficina. Ref. Yanacocha 448 Of. 8 interior. (20/67677)

Restaurant Bares

EN POTOSI Por motivo de salud vendo restaurant el mejor el más acreditado. Referencias Bolivar 1052, teléfono 3931. (16-22/67534)

Orquestas

ORQUESTA Electronica, teléfono 53220. (7-3-11/67310)

ORQUESTA Electrónica "Pentagrama" lo mejor para sus fiestas, teléfono 54668 (27-3/11/76)

ORQUESTA Electrónica "CARAVELL" teléfono 64206 (20-16/67680)

ORQUESTA "L.M." De Lucho Manchego, teléfono 21141. (19-25/67661).

CONJUNTO ELECTRONICO Cano y su Combo. Teléfono 52651 (15-21/67529)

ORQUESTA COPACABANA Teléfono 65955 (30-20/67154)

Varios

HOTEL ATLANTIC Avenida Armentia 521, teléfono 23342, habitaciones individuales $b. 20.-- Delegaciones convencional (17-1711/67549).

PROPIETARIO DE CASA O departamento si desea alquilar o dar en anticrético pase a COMERCIAL "ALAS" Tel. 29734. donde será atendido por personal competente y con clientes de reconocida solvencia. Garantía. PROPIETARIOS NO PAGAN COMISION

VENDO Transmisor 250 vatios, amplificador de 75 vatios, Max Paredes 644 azotea Sr. Andrade, horas 19 a 21 (14-20/67515)

Llegaron llegaron Motores usados americanos Ford, Chevrolet, International, Dodge, Rambler, radiadores, parabrisas, alternadores, trenes delanteros, tambores, diferenciales, arranques, máscaras cajas, culatas, a precios de ocasión. Zoilo Flores 1284 (14-29/67514)

TRAMITES MILITARES Libretas, reposición documentos, beneméritos, rentas vejez, calificación servicios; gestiona BENEMERITO DANIEL ARDUZ, procurador causas, ex-Secretario Tribunal Militar -40 años práctica. Sagárnaga 161, casilla 3807. (16-18/67533)

OCASION Vendo living y otros. Av. Arce 2872 entre Clavijo y Cordero, casa amarilla fondo (20-21/67673)

SANTA CRUZ

EN SANTA CRUZ Se vende lote de terreno de 650 m2. zona equipetrol por $bs. 210.000. Referencias en La Paz teléfono 83366 en Santa Cruz 28688 (17-25/67548)

EN SANTA CRUZ Lote en venta 620 m2 Urbanización Polanco, segundo y tercer anillo, teléfono 23921 (20-30/67668)

COMERCIAL ROMAN Compra venta propiedades, alquileres, anticrésis, Gestoría de trámites generales, préstamos hipotecarios, se caracteriza por su seriedad y honradez, ahora en Huquisaca 105, teléfono 23005, casilla 295 ("7-31I/67546)

SANTA CRUZ Vendo lotes de 700 y 1.000 m2. con agua y luz sin intermediarios . Ref: Santa Cruz : Teléfono 29476. La Paz: Teléfono 25343 (16-3/67541)

EN SANTA CRUZ SE VENDE Negocio acreditado, en lugar céntrico, con artículos electrodomésticos y otras líneas. Calle 21 de Mayo N° 233. Ref. Teléfono 2-4071. 2-4068 (8-18/64118)

EN SANTA CRUZ Por viaje vendo disquera acreditada ubicada en calle Suárez Arana 126. Referencias Discolandia, calle Libertad y Florida. (15-18/64125)

COCHABAMBA

LOTE En venta en la avenida Blanco Galindo en Villa Busch 530 m2. con nueve habitaciones, habitables, aguas, luz, precio 650 millones. Referencias la misma Cochabamba. (17-21I/8690)

Records Mundiales

AGENDA

PRESENCIA Av. Mariscal Santa Cruz, Edif. Esperanza CENTRAL Tel. 40460 - 41125 y 52184 - GERENCIA: Tel. 52172. PUBLICIDAD Tel. 52178 REDACCION: Tel. 51998.- Casilla 1451 Cajón Postal 3275.

FARMACIAS DE TURNO
Del 17 al 24 de Enero

- LOS ANGELES Dra. María de López - Federico Suazo-Bueno Tel. 50647.- **MAYORI** Dr. Hugo Mayori Av. Carrasco 1482 Tel. 55060.- **SANTA ROSA** Dra. Carmela Cortéz - Riobamba-Héroes tel. Acre. Tel. 27083.- **BENI** Dra. Sonia Catacora - 20 de Octubre N° 1728 Tel. 22544.- **NINOS DE JESUS** Dra. Ethel Rojas - Plaza Niño de Jesús (Los Andes) .- **JUNIOR** Dra. Ruth de Iranola - Av. Constitución N° 263 Tel. 54648.- **ARKANSAS** Dra. Lily Bascopé - Av. Hernando Siles N° 5806.-

FARMACIAS DE TURNO PERMANENTE

OBRAJES Plaza Franz Tamayo Tel. 82081 SAN CARLOS Av. República 26 Tel. 20223 Villa Victoria - VERACRUZ Av. Antofagasta N°. 100 Tel. 59107 Alto de La Paz. CRISTO REY General Lanza 2110 Tel. 27534 Sopocachi Alto.

TELEFONOS DE URGENCIA

BOMBEROS 119 - ASISTENCIA PUBLICA 118-2211 - RADIO PATRULLA 110 - TRANSITO 20148 SAMAPA 26628 - 26548 - ENERGIA 54357 - TELEFONOS (RECLAMOS) 113 INFORMACIONES 104 SEÑORITA HORA 117 LARGA DISTANCIA EXTERIOR 55907-09 INTERIOR 20602-03 HOSPITAL DE CLINICAS CENTRAL 22821 - 22872 - ASANA 59333-59310.

FLOTAS

TRANS SERVICE LTDA. Alto de la Allanza N°. 630 Tel. 43154 TRANSPORTES "EL CHAPACO" Chuquisaca 566 Tel. 40258 TRANSPORTES UNIVERSO Av. Montes 638 Tel. 42831 EXPRESO SAMA Plaza Riosinho N°. 98 Tel. 64436-28462 TRANSPORTES PULLMAN BOLIVIA Plaza Alonso de Mendoza Tel. 25893 ANDINO León de la Barra 360 Tel. 20471 CONTINENTAL Av. Montes 675 Tel. 29061 COPACABANA Av. Montes 620 Tel. 20477 - 40461 LAURO Av. Campacho 1223 Tel. 27677 TRANSPORTES PILCOMAYO Figueroa esq. Tiquina Tel. 22858 ALIAGA Av Montes 700 Tel. 28378 URUS Bozo 184 Tel. 50783 TRANSPORTES SAN CRISTOBAL Plaza Alexander 190 Tel. 27775.- 41078 FLOTA YUNGUEÑA Calle Coroico N°. 1577 Tel. 43001 TRANSPORTES TARIJA Tiquina 37 Tel. 28911 TRANSPORTES VICTORIA Emilio Calderón 563 (Gran Poder) Tel. 56599 TRANSPORTES ARAROA Plaza Alonso de Mendoza 242 Tel. 27096 MICROBUSES KIRQUINCHO Bozo 106 Tel. 54612 TRANSPORTES "MANCOS MENDEZ" Calle Humahuaca 844 Tel. 57929 TRANSPORTES TUNARI Bozo N°. 108 Tel. 40375 TRANSPORTES MANCO KAPACTumusla 580 (Hotel Tumusla) "DORADO ORIENTE" Pullman de lujo Bozo 106 Tel. 40373 TRANSPORTES RIVEROS (a Copacabana) Av. Montes 660 Tel. 20964. EXPRESO PANAMERICANO LTDA. Servicio Potosí-Sucre-Villazón. Dirección Bozo N°. 167 Tel. 20803 EXPRESO CINTA DE PLATA Tel. 65658 TRANSPORTE PESADO Montes 505 Tel. 25083. AUTO LINEAS INGAVI Av. Manco Kapac 445 Tel. 28981 EXPRESO "LA VELOZ DEL SUD" Av. Manco Kapac 450 Tel. 23146 La Paz-Bolivia.

EMPRESAS AEREAS

LLOYD AEREO BOLIVIANO Tels: 54649 - 53132 - 55769 - 51155 - 51163 - 59053 LUFTHANSA Tels. 20388 - 25780 - 50499 - 50609 AEROPUERTO Tel. 59151 AEROLINEAS ARGENTINAS Tel. 50782 AVIANCA Tels. 43909 - 40883 AIR FRANCE Tel. 51740 LAN Tel. 28538 KLM Tel. 42965 SWISSAIR Tel. 28924 PANAM Tels. 54117 -" 41863 BOA Tel. 28387 VARIG Tel. 21450 ECUATORIANA Tel. 54472- IBERIA Tels. 20270 - 24378 ALITALIA Tel. 23494 B.O.A.C. Tel. 55541 CANADIAN PACIFIC Tel. 55541 SOUTH AFRICAN AIRLINES Tel. 55541 BRITISCH CALEDONIAN Tel. 55541 TAM Tel. 25542 AEROPUERTO 59125. BRANIFF INTERNATIONAL.- VENTAS INFORMES Tels. 21100 - 21105 AEROPUERTO Tel. 59303 CARGA Tels.59555 - 59012. LAN Chile Tel. 25536-7750.

FERROCARRILES

ESTACION CENTRAL Tels. 52510 - 53510 ESTACION GUAQUI Tel. 888.

DANIEL EL TRAVIESO

Yo comí SEIS perros calientes de una vez... en un tiempo.

DIVULGUELO

JUSTO Y FRANCO

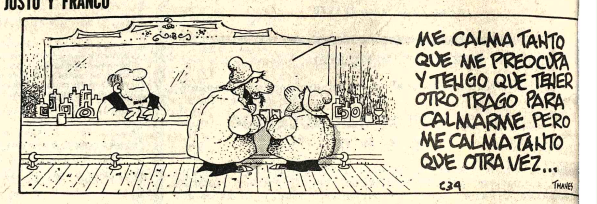

Ciclón David azotó la costa de Queensland, Australia Oriental

BRISBANE, AUSTRALIA, 19 (AP) - El ciclón tropical David azotó esta noche la costa de Queensland en Australia Oriental con vientos de hasta 175 kilómetros por hora y causó daños calculados en varios millones de dólares.

El daño fue causado principalmente a lo largo de la faja costanera de 1. 120 kilómetros entre Mackay en el norte tropical y la frontera Queensland- Nueva Gales del Sur. Docenas de pequeños botes pesqueros fueron destruidos y varias casas destechadas.

No se informó hasta ahora de pérdidas de vidas.

La tormenta descargó su fuerza principal en un sector despoblado de la costa norte de Rockhampton. La zona es usada normalmente para adiestramiento militar y estaba desierta.

El ciclón produjo una severa erosión en las playas, sostén de la industria turística de Queensland.

En Adelaide, en la costa sur, el terremoto y la marejada que había predicho el pintor de brocha gorda John Nash no se materializó. Nash, que dice ser clarividente, afirmó el 3 de noviembre que había tenido la visión de la primera página de un periódico con fecha de hoy que informaba de un desastre en esa ciudad de 800.000 habitantes.

La mayoría de los habitantes de Adelaide tomaron la predicción como falsa, pero varios centenares se trasladaron a sitios más elevados.

EXCAVACIONES ARQUEOLOGICAS

..El Instituto Nacional de Arqueología informa que en febrero próximo comenzarán los trabajos de campo en un yacimiento arqueológico ubicado en la ciudad de Santa Cruz.

Según las conjeturas del INA, podría tratarse de importantes restos de una cultura precolombina, cuya identidad y antigüedad serán establecidas por una comisión especializada especialmente por el Instituto citado.

Las excavaciones tendrán coño escenario los anillos segundo y tercero de circunvalación, donde se han descubierto algunos restos de cerámica. Para no dañar la conformación urbana de la zona, los trabajos de campo se sujetarán a un plan especial.

Los resultados de estas investigaciones serán conocidos al término del primer trimestre del año en curso.

APARTAMENTO "G"

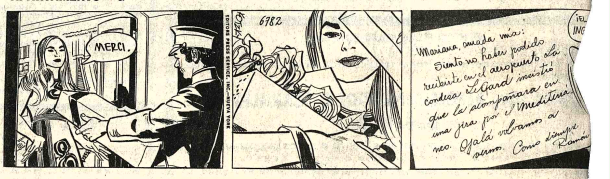

JEFF COBB

MARK TRAIL

PICAPIEDRA

EGOISTO

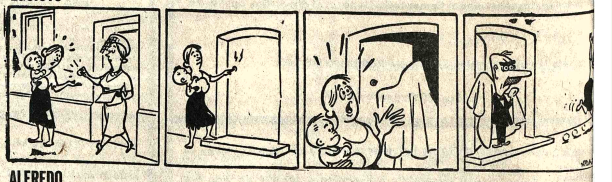

JUVENTUD CON MODERNO PRODUCTO

Fortalece las Glándulas del hombre y restablece la VITALIDAD SEXUAL

La ciencia médica ha perfeccionado una fórmula que estimula las glándulas restaurando no sólo el vigor sexual, sino también logrando que la persona se sienta optimista, eufórica de buen carácter y con mayor claridad mental para afrontar sus problemas de trabajo. Esta nueva fórmula se llama TONOSEX y es sorprendente su efectividad y rapidez, en los hombres prematuramente impotentes, notándose casi de inmediato sus efectos.

40473 GAS

ALFREDO

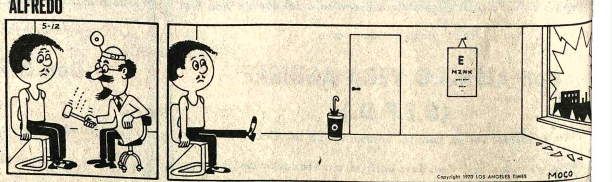

SPORTITO

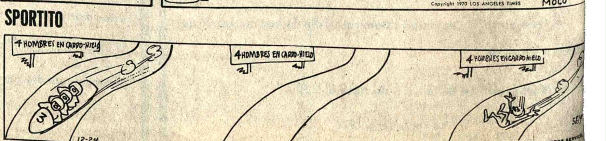

HOY TV CINES

PROGRAMACION PARA EL DIA MARTES 20 DE ENERO DE 1976

0 Hipo y don Cuervo
0 Corriente interna
7 Monstruos del espacio
5 Oso Fumarola
2 Corre caminos
0 El cuerpo humano
0 Capitán Escarlata
0 Más allá del presente.
Picapiedras
Deportivo 7
0 Telenoticioso Boliviano.
Telenovela "Ayer fue mentira"
Tierra de gigantes
Nuestras instituciones "Colegio de Abodos".
Patrulla juvenil
Tesoro de la música
Cierre emisión.

MONJE CAMPERO Tel. 23333
Matinée EL PARAISO VIVIENTE, Tanda y Noche EL ANTICRISTO. Matinée 9.10, 5.60, Tanda y Noche 14.00, 8.00.

16 DE JULIO Tel. 22191
Matinée, Tanda y Noche TIBURON. Mayores de 14 años. Matinée, Tanda y Noche 15.00, 18.00

MIRAFLORES Tel. 53159
Matinée, Tanda y Noche dobles RECUERDOS DEL FUTURO y JESUCRISTO SUPERSTAR. Matinée 5.10, Tanda y Noche 5.60.

UNIVERSO Tel. 42660
Matinée, Tanda y Noche MUERDE LA BALA, Matinée Mezzanine 9.10, Platea 7.10, Tanda y Noche Mezzanine 11.10, Platea 9.10.

PARIS Tel. 29704
Matinée, Tanda y Noche BLACK BELT JONES CONTRA LA MAFIA. Matinée, Tanda y Noche 7.10.

MONUMENTAL ROBY
Matinée, Tanda y Noche TONTA, TONTA PERO NO TANTO. Matinée Platea 7.10, Gal. 4.60, Tanda y Noche Platea 9.10, Gal. 5.10.

MEXICO Tel. 26867
Matinée, Tanda y Noche doble PROGRAMA DE CORTOS y NOSOTROS LOS POBRES, Matinée 5.10, 4.10, Tanda y Noche 5.60, 4.60.

ABAROA Tel. 50252
Matinée, Tanda y Noche dobles. Matinée LA NOCHE ES PARA MATAR y LOS DOMINADORES DEL FUEGO. Tanda y Noche (sólo para mayores de 18 años) EL ANGEL EN CADENAS y MISION CLANDESTINA. Matinée 5.10, 3.60, Tanda y Noche 5.60, 4.10.

6 DE AGOSTO Tel. 23829
Matinée MELODY, Tanda y Noche (Sólo para mayores de 21 años) QUE SE LE DICE A UNA DAMA DESNUDA?. Actualidades Mundiales Nº 52. Matinée Platea 7.10, Mezzanine 9.10, Tanda y Noche Platea 9.10, Mezzanine 11.10.

EBRO Tel. 42939
Matinée, Tanda y Noche dobles QUIEN MATO A MI MUJER y LOS TRES CHIFLADOS CONTRA HERCULES. Matinée 5.10, 4.10, Tanda y Noche 5.60, 4.60.

BUSCH Tel. 53694
Matinée, y Tanda doble SIEMPRE TE QUERRE VIDA MIA y LA CASA EMBRUJADA, Noche doble LA RESIDENCIA y LA MUJER QUE RIE. (Estrictamente prohibida para menores de 21 años).

- TEATRO MUNICIPAL.-
Tanda hs. 19. p.m. segunda semana de éxitos BOLIVIANISSIMA con Tiwanaku Andino, José Zapata y los Kory Huayras. Precios: Platea $. 20; Anfiteatro $b. 15. y Galería $b. 10.--

TESLA Tel. 53803
Matinée, Tanda y Noche estreno AHI ESTA EL DETALLE. y EL MUNDO AL INSTANTE. Matinée 9.10, 7.10, Tanda y Noche 11.10, 9.10.

PRINCESA Tel. 51821
Matinée PULGARCITO, Tanda y Noche MECANICA NACIONAL (Prohibida menores de 18 años). y el noticiero EL MUNDO AL INSTANTE. Matinée, Tanda y Noche 6.10, 5.10, 4.10.

SAN CALIXTO
Matinée, Tanda y Noche dobles ROBINSON CRUZOE dibujos animados y EL DIA DEL CHACAL.

SCALA Tel. 23535
Matinée, Tanda y Noche AVENTURAS Y TRAVESURAS DE PETETE Y TRAPITO. (Dibujos animados). Matinée 7.10, 9.10, Tanda y Noche 9.10, 11.10.

LA PAZ Tel. 53842
Matinée MADRE SOLTERA, Tanda y Noche 99 MUJERES. Matinée 7.10, 9.10, Tanda y Noche 9.10, 11.10.

CENTER Tel. 22026
Matinée doble HABIA UNA VEZ UN CIRCO y SHAFT BORRASCA MORTAL, Tanda y Noche dobles SHAFT BORRASCA MORTAL y UNA GRIETA EN EL TECHO. (Sólo para mayores. Matinée 4.20, 3.70, Tanda y Noche 5.30, 4.20.

LIBERTAD Tel. 53925
Matinée y Tanda dobles LAS SIETE LLAVES DEL KARATISTA y EL DESEO DE VIVIR, Noche doble EL DESEO DE VIVIR y MI TIO BENJAMIN. (sólo para mayores). Matinée 5.10, Tanda y Noche 5.60.

NOBEL Tel. 57387
Matinée y Noche dobles ORO Y EL NADADOR, Tanda EL NADADOR . Matinée, Tanda y Noche 7.10.

ROXY
Matinée doble AHORA MI NOMBRE ES NADIE y CRISTINA GUZMAN, Tanda y Noche dobles AHORA MI NOMBRE ES NADIE y MUÑECA MORTAL (Censura 18 años). Matinée 5.10, Tanda y Noche 5.60.

Lo que en Bolivia y Chile se...

(Viene de la página 8)

públicamente contra toda posible transferencia, a Bolivia de territorios chilenos que hubieran sido antes peruanos).

En Bolivia, como siempre, el arreglo se ve complicado por la política interna del Altiplano: que aquel pueda ser obtenido por el Presidente Banzer y realzar su imagen, es amarga y bebida para sus enemigos, como los ex Presidentes Paz Estenssoro y Siles (el último afirma que durante el gobierno de Frei le fue ofrecido un "corredor" similar al de Banzer, pero sin compensaciones territoriales ni monetaria s en favor de Chile); los antibanzeristas se hallan empeñados, así en la tarea contradictoria -pero muy propia de políticos profesionales- de desprestigiar a Banzer. . ., pero sin perder por ello la opción al corredor. "Así puede resumirse lo que nos relata desde La Paz Alejandro Pino en su primera parte de este reportaje".

En Chile, finalmente, junto a un ambiente general de aceptación para la fórmula del Gobierno y a críticas levantadas sobre algunos puntos de ella, la ex UP y el MIR hacen también su modesto esfuerzo para explotar politiqueramente el posible arreglo con Bolivia, Quienes no tuvieron un instante de vacilación en entregar nuestra economía a la URSS, y en obedecer como niños, las instrucciones políticas de Fidel, hacen ahora circular - mimeografiado y atribuido a un fantasmagórico "Comité Teniente Merino"- un manifiesto en que se quejan ("Nuestra dolorida protesta"), porque se exportan porotos, porque los alumnos chilenos estudian en "textos españoles" y no en el "Silabario Matte" y por el "cambalache" (sic) de terrenos con Bolivia.

DOS HOMBRES Y UNA PROPUESTA

La historia del arreglo es la historia de la tenacidad de dos hombres -los Presidentes Pinochet y Banzer- en darle forma.

El 11 de septiembre nos halló, tras una larga secuela de recelos, incomprensiones y disputas (ver cuadro) cortadas nuestras relaciones diplomáticas con Bolivia.

El acercamiento Banzer-Pinochet partió en Brasil, en la trasmisión del mando al Presidente Geisel; a ello siguió la histórica reunión de Charaña (hace un año, casi justo, en febrero de 1975); y de ésta la reanudación de los vínculos diplomáticos y el intercambio de embajadores. El cual resultó feliz: a La Paz fue Rigoberto Díaz,, diplomático de carrera y de espontánea realación humana, tras la cual se oculta una sagacidad poco común; y a Santiago vino Guillermo Gutiérrez Vea-Murguía, personalidad polifacética, ex diputado, ex embajador periodista en su patria y en Chile (fue largos años uno de los ejecutivos claves de "El Mercurio") y espectacular hombre de negocios, que en los últimos años hizo una gran fortuna en la minería boliviana.

Para Banzer, estos pasos significaron un acto de confianza personal en el Presidente Pinochet. El Mandatario boliviano y su Embajador en Chile debieron soportar la crítica interna persistente y por lo generall, malintencionada (incluso en periódicos cercanos al Gobierno), de haberle "aflojado" a Chile las relaciones diplomáticas, sin obtener nada concreto en cambio. Por eso las negociaciones, iniciadas en agosto de 1975, estuvieron teñidas -por el lado boliviano- de un matiz de urgencia derivado de la incesante y complicada lucha política en el Altiplano.

La primera propuesta boliviana sorprendió a Chile, pues se pedía a la vez:

- El corredor en el extremo septentrional de Chile, entre Arica y la Línea de la Concordia (Límite chileno-peruano), y desde el actual territorio boliviano hasta el Pacífico con soberanía plena de Bolivia sobre el territorio cedido y el propósito de construir un puerto al norte de Arica (sin perjuicio de continuar los bolivianos usando ésta). Y. . .

- Además, un enclave en la costa chilena, cuya ubicación se indicaba con vaguedad ("alternativamente" próximo a Iquique, Antofagasta o Pisagua) pero que en la concepción boliviana, incluiría (parece) el último puerto citado. El enclave, en la propuesta de Bolivia tendría 50 kilómetros de largo, o sea de costa y 15 de ancho, es decir, de profundidad hacia el interior; en él nuestro vecino ejercería también soberanía plena y -estando el enclave, como estaría, desconectado de la actual Bolivia- gozaría ésta del derecho de comunicarse con él a través de territorio chileno y mediante "todas las obras de infraestructura necesarias a los fines de una efeciva vinculación (ferrocarriles, carreteras, poliductos, etc.)" Estas obras serían de propiedad boliviana; de "uso irrestricto, en todo tiempo y circunstancias", por ambos países, y de un régimen jurídico internacional, similar al actual del oleoducto Sica-Sica-Arica. Y finalmente. . .

- . . . . Un mejoramiento sustancial de las franquicias hoy existentes para el tránsito de personas y mercaderías desde y hacia Bolivia, por territorio de Chile.

O sea, Bolivia pedía "con el tejo pasado", ofreciendo -eso sí- compensaciones, aunque en términos muy generales.

LA HISTORICA RESPUESTA

Chile estudió largamente las proposiciones bolivianas, condensadas en un "ayuda-memoria" de 26 de agosto. Por último, les dio contestación verbal el 12 de diciembre y -a pedido de Bolivia, en nota del 16 siguiente - reiteró aquella por escrito el 19.

¿Qué dijo Chile? En síntesis:

a) Rechazó terminantemente el enclave. b) Aceptó el corredor, precisando sus deslindes: especificando los derechos que Bolivia tendría sobre el "territorio marítimo" anexo a su flamante costa y los límites del mismo; y estableciendo que el territorio total del corredor no sería cedido por Chile, sino canjeado por otro u otros actualmente bolivianos, de extensión equivalente y de preferencia despoblados; c) cada Estado, en el respectivo terreno adquirido, respetería los derechos de particulares y adquiriría las obras públicas construídas por el otro Estado, a su valor de reposición, (así, Bolivia pagaría a Chile la línea Arica-La Paz y e aeropuerto Chacalluta); d) El corredor sería desmilitarizado por Bolivia, gestionando esta además que se declare por la OEA la inviolabilidad del mismo; e) Bolivia, como parte del arreglo, permitiría a Chile el aprovechamiento integral de las aguas del controvertido río Lauca; f) Chile dejó constancia, asimismo de su respeto por los Tratados de 1929 con el Perú: Bolivia debería cumplir con las servidumbres en beneficio peruano, establecidas por ellos sobre el terreno canjeado, y el acuerdo de caje no tendría validez sin la aprobación de Lima; g) los territorios permutados no podrían ser posteriormente cedidos a "una tercera potencia" sin autorización de ambos pactantes.

Por último, la respuesta chilena deja terminantemente en claro que no se revisa el tratado de 1904 de paz con Bolivia. Este permanece inamovible y en pleno vigor. El arreglo sería, en verdad, un nuevo y voluntario tratado de canje de territorios pero representaría "la solución plena y definitiva a la situación de mediterraneidad de Bolivia".

El mismo 19 se hizo la consulta del caso al Perú. Su reacción inicial ya la conocemos. En cuanto a la boliviana, asimismo está gestándose en las esferas oficiales; se sabe que hay resistencia a la "desmilitarización" del corredor y que La Paz estima que las compensaciones económicas pedidas por Chile deben ser reestudiadas conjuntamente entre ambos países. De seguro el Perú -si acepta en principio el arreglo- también querrá participar en tal estudio. . . y en las ventajas que de él se desprendan para Chile, para Bolivia o para ambos. Si los tres países proceden con un poco de vuelo y de visión, las compensaciones del corredor pueden llevarlos a una integración económica en la zona Tacna-Arica. de insospechadas proyecciones internacionales; en el extremo contrario, esas compensaciones pueden envenenarlos definitivamente a los tres, junto con torpedear el arreglo mismo.

CATECISMO DEL ACUERDO CHILE-BOLIVIA

Entre numerosos expertos, QUE PASA recogió la respuesta a otros interrogantes del arreglo con los vecinos del Altiplano:

Pregunta:- ¿Es importante para Chile la desmilitarización del corredor?

Rspuesta:- Sí, porque no hay, naturalmente, ninguna seguridad de la ideología política que dominará a Bolivia en el futuro.

Pregunta:- ¿Es viable técnica y económicamente- que Bolivia construya su propio puerto en la costa del corredor?

Respuesta:- En verdad, no es una costa ni siquiera adecuada -ni menos ideal- para levantar un puerto en cualquier punto de ella. Pero no es imposible para la técnica moderna. Su costo será muy grande, pero no inabordable. Y ya hay "pololeos" de Bolivia a ese efecto con Venezuela (empeñada en mejorar su imagen "bolivariana", hoy por hoy algo "petrolizada", y en dar forma a los sueños de liderazgo americano del Presidente Pérez), y simultáneamente, con el Brasil, que también está muy interesado en la solución ya que sacará al a Pacífico por el oorredor sus producciones de Santos y Sao Paulo. Además, es posible que así obtenga de Bolivia ventajas petroleras que le son vitales.

Pregunta: -¿No surigirán conflictos de pesca con Bolivia, que tendrá costa, pero tan pequeña en extensión -menos de diez kilómetros- que sus derechos marítimos se harán impracticables?

Respuesta: -No es improbable que haya esos conflictos, pero no hay arreglo que no implique la eventualidad de éstos. ¿Qué mayor fuente de conflictos potenciales que un ferrocarril internacional como el de Arica-La Paz? Y en definitiva no han sido tantos.

Pregunta: - ¿El arreglo mejora la situación estratégica de Chile ante Perú en el extremo norte?

Respuesta: - La mejora considerablemente. Bolivia, con su corredor, queda interpuesta entre ambos países Y esto aunque hoy la p perspectiva de un c conflicto militar con el Perú sea nula.

Pregunta: -¿Qué garantía hay de que Bolivia, así como "no se contentó" con el Tratado de 1904, libremente convenido, ahora "tampoco se contente" con el corredor y continúe presionando por un mejor acceso al mar?

Respuesta:- Ninguna garantía. . ., salvo ésta: que el pacto de 1904 -nos señala Francisco Bulnes-, bilateral entre dos países semi-desconocidos y en un mundo poco comunicado, pasó desapercibido. En cambio el arreglo actual, de materializarse -y gracias, precisamente, a la campaña mundial de "enclaustramiento" lanzada por Bolivia-, sería ampliamente publicitado; así mañana resultaría a nuestros vecinos imposible, o al menos muy difícil, repudiarlo.

¿QUIEN CONOCE EL CORREDOR?

La zona que se cedería a Bolivia no es, precisamente, un lugar de recreo. . , como tampoco lo es, por cierto, la que Bolivia nos cedería a nosotros (presumiblemente en la región limítrofe, a la altura de Antofagasta, sin población, pero con dos lagos salobres aprovechables para el regadío y con el nacimiento de un río que luego penetra en el Chile actual y abastece de agua potable a esa ciudad).

En cada caso, se trata de unos 3.000 Km.2 En el del corredor, la llegada a la costa es muy estrecha (ocho kilómetros) ensanchándose la franja propuesta por Chile a medida que se avanza hacia el oriente.

Uno de los pocos chilenos que conocen al dedillo este inhóspito terreno es el general (R) de Carabineros y ex Director del Cuerpo, Eduardo Maldonado quien sirvió en el antiguo Regimiento Tacna de su intitución entre 1923 y 1926, y -dentro de este periodo- como comandante del Escuadrón Putre a partir de 1924.

El general Maldonado está de acuerdo con la solución que propone Chile a Bolivia, pero haciendo notar que a su juicio, la línea demarcatoria paralela a la de la Concordia que -pasando por el norte de la Quebrada de Lluta- irá a terminar en la estación Puquios, debe, a partir de ésta, seguir hacia la cota 5370 del cerro Cosapilla, al norte del caserío Nashuento, y desde allí prolongarse hasta el actual límite con Bolivia. Y esto ¿para qué? Nada menos que para mantener en territorio chileno las fuentes de agua indispensables para el abastecimiento presente y el desarrollo futuro de Arica,

"El acuerdo con Bolivia -concluye el general Maldonado- debe contener la libertad de Chile para usr los ríos que nacen en las laderas occidentales de los nevados que forman su límite con Bolivia en ese sector, y que son los dos Payachata y el Volcán Guallatiri y cuyos cursos recorren su territorio por muchos kilómetros antes de orientarse a territorio boliviano".

Rememorando su estadía en el corredor, nos agrega el general Maldonado que el terreno es sobremanera accidentado y el clima, a partir de los 2.000 m. de altura, muy riguroso. Los habitantes son en su mayoría aymaraes de la zona alta, consagrados a la crianza de llamas y alpacas; en la baja no hay pobladores, salvo algunos de origen chileno en la costa. Las comunicaciones son muy lentas; a caballo o en mula, por ejemplo, el camino de Puqios a Putre -35 kilómetros - se hacía en siete horas cuando el esforzado militar se encontraba allí.

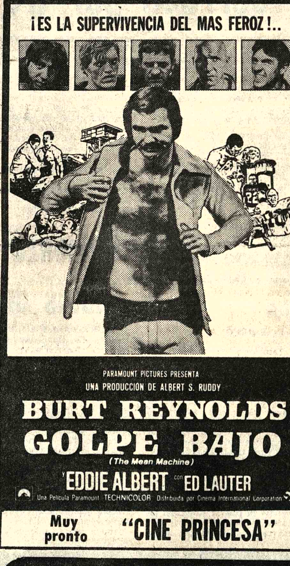

Escolares 1976

Las clases comenzarán el día 2 de febrero . No existen instrucciones contrarias, por ello deberán felices comenzar a estudiar claro está con Mochilas y Carpetas Freudenthal vea y admire la nueva línea Jet-PARIS con la vieja experiencia de Freudenthal.Calle Potosí 967.

40473 GAS

Té AMANCAY Té DIURETICO

Secretaria

.Se precisa Secretaria-Dactilógrafa para el Departamento de Economía de la Universidad Católica Boliviana, en el siguiente horario:

Mañanas: Lunes a sábado de 8:00 a 12:00
Tardes: Lunes a Viernes de 17:00 a 20:00

Las interesadas deberán presentarse a partir del día martes 20 de Hrs. 18:00 a 20:00, en la Universidad Católica Boliviana. Av. 14 de Septiembre 4807 esq. Calle 2 Obrajes. Telf. 83289.

La Paz, Enero de 1976

M.A.S.A.

Manufacturas de algodón S.A.
"Agencia tres"
Telas de algodón con descuentos
10%, 20% y 25%
en su almacén de
Plaza San Francisco Nº. 202 Tel.24439

Personal

..Importante Banco extranjero requiere los servicios de una Secretaria Comercial y un Auxiliar de Oficina. Buena presencia y experiencia en su campo. Solicitudes, curriculum y fotografía a la Casilla Nº 6014, hasta el lunes 26 del presente.

Banco Mercantil

(CONVOCATORIA)

..Por decisión del Directorio y de acuerdo a lo determinado por los artículos 55 y 56 de los Estatutos, se cita a los señores accionistas del Banco a las Juntas Generales Ordinaria y Extraordinaria, a realizarse el día 12 de febrero de 1976, a horas 16:00 y 17:00, respectivamente, en el domicilio legal de la Sociedad, calle Ayacucho Nº 277, primer piso, de esta ciudad, para tratar las siguientes órdenes del día:

JUNTA GENERAL ORDINARIA (Horas 16:00)

1.- Lectura del Acta de la junta anterior.
2.- Memoria presentada por el Presidente del Directorio.
3.- Consideración del Balance General y Estado de Ganancias y Pérdidas.
4.- Destino de utilidades.
5.- Designación de Inspectores de Contabilidad.
6.- Elección de Directores.

JUNTA GENERAL EXTRAORDINARIA (Horas 17:00)

1.- Lectura del acta de la junta anterior.
2.- Aumento de capital.
3.- Prórroga de la vigencia de la Sociedad.
4.- Modificación de los artículos 3º y 4º de los Estatutos.

La Paz, 20 de enero de 1976

Secretario del Directorio

MATE MATICAS
NEURO VIMIN
INTI
NEUROTONICO
Y RECONSTITUYENTE
BIOLOGICO

PRESENCIA Deportes

La Paz, Bolivia, martes 20 de enero de 1976

este bebé usa
NENE-DENT
Para la dentición del bebé

CURSO EN EL CPDB.- Aspecto que ofrecía anoche el auditorio del Círculo de Periodistas Deportivos de Bolivia, durante la iniciación del Curso médico para profesores de educación física, estudiantes de esta rama y los propios galenos.

Romerito en Olympic, por torneo 1976

- Carlos Castaños, dirigente de Olympic, informó a PRESENCIA, que mañana puede ser un día importante para el elenco "saapedrino". Dijo que el entrenador Norberto Fernández había viajado a Buenos Aires atendiendo asuntos familiares.

Confirmó, una noticia de PRESENCIA, en sentido que Víctor Hugo Romero jugará en Olympic por el lapso de un año.

Respecto a Robles y Luis Fernando Bastida, aun no se definió nada, ya que continúan las gestiones.

Olympic es uno de los equipos que desde hace tiempo viene entrenando aunque no con todo su plantel. El directorio que preside el Cnl. Mario Escobari Guerra, está cumpliendo un encomiable labor, ya que sus colaboradores, vienen tratando de conformar un plantel que haga una digna representación en el torneo del presente año.

Se inauguró ayer en el CPDB, el curso médico

Exito en número de asistentes

DR. HERNAN CRIALES.- Uno de los organizadores del curso médico que se lleva a cabo en el CPDB, haciendo uso de la palabra en la inauguración del evento científico-deportivo.

- Con la asistencia de centenar de interesa inauguró a las 18 horas en el auditorio del C Periodistas Deportivos via el curso de cardiolo la cultura física y el d

El curso es co-pa por la Sociedad Boli Medicina Deportiva, e Organizador de los Bo y el propio CPDB.

La inauguración d estuvo a cargo del Dr Criales, miembro de la Boliviana de Cardiol disertaciones estarán a prestigiosos profesi este campo.

La invitación a inte el curso resultó todo un el interés demostrad más de cien personas dicos, técnicos y pro alumnos del INSEF.

PROGRAMA DE HO

El programa a cum desde las 18 horas siguiente: Hrs. 18.- E del soplo. insuficiencia cardia gestiva, arritmia, hip arterial pulmonar. I tación estará a cargo Guillermo Calderón.

Hs.- 18.30.- Paro paro respiratorio, fis tratamiento. Dr. Loma. Hs. 19.-- L síncope, shok, mu Samuel Córdova R. H Panorama general blema de la altura, his Hernán Criales.

El curso concluirá e sábado.

Programan los Juegos Nacionales de agosto

"El Comité Organizador de los Juegos Bolivarianos se encuentra actualmente - mediante sus departamentos respectivos- procesando programas, marcas, y demás detalles relacionados con los Juegos Nacionales a realizarse en agosto de este año en La Paz".

Es lo que manifestó ayer el titular del mencionado Comité, José Gamarra Zorrilla a PRESENCIA. Agregó además que se está trabajando en forma meticulosa ya que los citados Juegos serán disputados con miras a conformar los diferentes equipos nacionales en base a los mejores valores con miras a su posterior participación en los Juegos Bolivarianos de 1.977, en La Paz.

Los Juegos -agregó Gamarra Zorrilla- servirán además para corregir posibles deficiencias e irregularidades, principalmente de tipo organizativo, técnico y administrativo.

RENUNCIA

Aduciendo asuntos de tipo personal renunció a su cargo de tesorero del Comité Organizador de los Bolivarianos, el dirigente Julián Alvarado. Trascendió que por considerarse la renuncia por demás delicada se la aceptó y que es casi un hecho que el cargo sea ocupado por el dirigente Ernesto Pérez Rivero.

ALTO IRPAVI

Por otra parte se reveló ayer que la indemnización por terrenos a campesinos de la región de Alto Irpavi oscilará entre 3 y 4 millones de pesos bolivianos. Hasta el momento un 80 por ciento de campesinos fueron indemnizados y se espera finalizar la labor una vez que los interesados regularicen sus documentos de propiedad. En Alto Irpavi será construido el "Gran Estadio" y un velódromo con miras a los Bolivarianos.

Desde la TRIBUNA

Por Tito de La Viña

Torneos maratónicos

- De la inconveniencia de realizar torneos maratónicos ya hemos comentado reiteradamente, pero vale la pena reiterar conceptos, ahora que ha terminado el certamen nacional del año pasado.

Las exageraciones siempre han resultado negativas en todo orden de cosas, y el deporte no puede estar al margen de esa premisa. En 1975 se cometió una exageración al programar el torneo denominado Sesquicentenario, con la participación de tres equipos por Asociación. Si anteriormente ya había resultado bastante pesado y complicado un torneo nacional con dos equipos por Asociación, el aumento a tres resultó realmente negativo. Y no se trata de restar méritos a los equipos que se clasificaron terceros en sus respectivas asociaciones, sinó que fundamentalmente se trata del volumen que llega a adquirir la competencia. El hecho de jugarse primero series por el sistema de todos contra todos determinó que el comienzo fuera de lo más pesado, con muchos encuentros que dejaron mucho que desear en la parte técnica, y con roces, que ya hacían preveer lo que iba a venir después de la serie final. Además, la programación de encuentros a media semana, dio lugar a que los equipos comenzarán a jugar con serias deficiencias de tipo físico, por la continuidad de viajes de un sector a otro, y la intensidad de los encuentros. Ese trajín mermó indiscutiblemente, las posibilidades de muchos de los participantes en la competencia, sobre todo de aquellos planteles que no tenían reservas de jugadores que pudieran estar a la altura de los titulares.

Es indudablemente que muchas veces por perseguir el beneficio económico se va contra lo deportivo, pero el año pasado no había ese argumento favorable, por lo menos para los equipos de La Paz en razón de escenarios de poca capacidad, de manera que no sólo esta vez se fue contra lo meramente deportivo sinó también contra el aspecto económico, como que la mayoría, sinó todos los equipos de La Paz; terminaron el certamen con fuertes déficits.

Consideremos que en toda planificación se debe perseguir un equilibrio entre la parte deportiva y la parte económica, y eso no ha ocurrido en los últimos tiempos.

Finalmente, para los próximos eventos de este tipo, se debe buscar urgentemente la forma de eliminar la ventaja de ser local y sus consecuencias.

Una de esas formas sería jugar en canchas neutrales. Se dirá que con eso se quita a las hinchadas la posibilidad de ver y alentar a sus equipos, pero hay que considerar que es una especie de castigo al fanatismo y a la intolerancia. Tal vez cuando las hinchadas aprendan a portarse mejor, entonces se podría volver al anterior sistema de locales y visitantes. Además, la variante, daría oportunidad para presenciar mejores espectáculos, ya que ante públicos neutrales, los equipos en pugna pondrían lo mejor de sí para brindar buenas actuaciones, y al margen de las presiones cada vez mayores del localismo.

El estadio Lastra será cerrado por tres meses

Municipal dispuso el cierre del estadio "Luis Lastra" por el lapso de tres meses para proceder a la construcción de la tribuna sur, y el cambio total del césped, así como la construcción de camarines más amplios y cómodos, casetas de transmisión y palco de prensa.

El dirigente "edil", Armando Vásquez, dijo ayer a PRESENCIA, que gracias al empréstito de los 2 millones de pesos por parte del Comité Organizador de los Juegos Bolivarianos, se podrá acometer esa obra.

Un anticipo de 500 mil pesos bolivianos serán entregados en el curso de esta semana y el saldo de acuerdo al avance de obra.

El estadio de Sopocachi estará en condiciones de ser utilizado en la primera quincena de Mayo.

EL EQUIPO

También se supo que los jugadores, Aldunate, Panola, Linares y Artieda, volverán este año a Municipal. El plantel está entrenando en forma normal bajo la dirección de Alberto Viscarra quien espera "armar" un buen plantel.

Silva de Ferroviario de Santa Cruz; Joaquín, de Ferroviario de Oruro, también serán llamados para que se reintegren a su elenco.

Solamente dos extranjeros militarán este año en Municipal: Servián, quien vendió su pase a Municipal en forma definitiva, y Cristaldo marcador de punta, que desde hace años vienen jugando en Municipal. Cristaldo es paraguayo y lo trajo Ramón Ruiz Díaz.

ELECCIONES

Rubén Mercado es el único candidato oficial que proclamó su fórmula a escasos días de la realización de las elecciones. Mercado, estuvo dirigiendo al club y ha conformado su candidatura con dirigentes que hace años vienen trabajando en forma efectiva por Municipal. El acto plebiscitario se llevará a cabo el próximo viernes.

"31" pretende a An y Maldonado de S..

Carmelo Angulo y Angel Maldonado, los dos jugadores de San José, serán transferidos al club 31 de Octubre en el transcurso de las próximas horas.

Angulo en centro delantero, y Maldonado juega c campista. Alfredo Go esta información a CIA.

El directorio está bu entrenador de primer aún no se sabe si ser el contrato a Isaac Al dirigió el año pasado "minero".

31 de Octubre licenc su plantel.

ESTADIO

En mayo de este directorio "3 inaugurará la primer su estadio ubicado en En este momento sembrando el pasto L olímpica será coloca próximo mes, y luego se truirán graderías para tres mil personas.

El directorio está soc que la cancha esté en diciones de ser utilizad Mayo.

Este será el cuarto c tenga su cancha prop perspectivas de ampl estadio chico.

APOYO A LAQUIS

31 de Octubre aún no apoyará a José Laq candidatura de Presid Asociación de Fútbol d

Jugaría en La Paz plantel austriaco

En los próximos días el directorio del club Bolívar concretará la posibilidad de presentar en nuestro medio a un equipo austriaco, cuyo nombre aún no fue revelado, máximo hasta fines del presente mes.

Desde luego, se dijo a PRESENCIA, de concretarse la visita de los austriacos el rival sería el mismo Bolívar a manera de preparación para su intervención en la próxima copa "Libertadores de América".

Mario Paz Zamora, presidente del Comité Técnico de la entidad "celeste" dijo que - desde luego contando con el apoyo del resto del directorio del club- únicamente el titular Mario Mercado y él como Presidente del Comité Técnico están facultados para las gestiones respectivas.

Mario Paz, anunció también que durante la primera quincena del venidero mes el primer equipo de Bolívar sostendrá, por lo menos, una serie de cuatro a cinco partidos internacionales con diferentes equipos del exterior. Esto dijo, nuestro informante, está contemplado dentro de la preparación con miras a la copa "Libertadores de América".

CONTRATACIONES

En lo que al aspecto de contrataciones se refiere se informó a PRESENCIA que solamente se realizarán tres para ocupar los puestos de marcador central, medio campista y centro delantero. Los contratados serán extranjeros dijo Mario Paz, ya que se descartó contratar a elemento nacional por resultar muy cotizados. En fecha a fijarse oportunamente un emisario de Bolívar viajará a la Argentina, Chile y Uruguay para concretar las contrataciones anunciadas. De todas maneras no se revelaron los nombres de los posibles contratados.

El primer plantel, ya sin Díaz, Vásquez, Liendo y Linares, reiniciará sus labores el 26 del presente. El equipo será concentrado durante algún tiempo ya sea en Copacabana o Los Yungas para lograr entre los jugadores una camaradería más estrecha y hacer olvidar algunos malos momentos vividos durante la disputa del torneo nacional en sus diferentes fases.

Comenzó el Rallye de autos de Montecarlo

- MONTECARLO, ENERO 19 (AFP).-- Los competidores del rallye de Montecarlo llegaron a esta mañana a la meta de este principado, al término de sus respectivos recorridos de prueba.

Estos, para la mayoría de los pilotos, que arrancaron de siete ciudades europeas, son totalmente inútiles.

De los 152 vehículos que tomaron las respectivas salidas, 140 llegaron aquí sin incidente alguno, salvo los de Roma, buen número de los cuales fueron víctimas de agresiones por parte del público italiano, que rompió muchos faros y estropeo carrocerías a martillazos.

Nunca más saldremos de Roma, proclamaron los pilotos que arrancaron de la capital de la cristiandad.

El Rallye de Montecarlo, primera prueba computable para el mundial de marcas de esta especialidad, empezará realmente la tarde de este lunes, con un recorrido de clasificación de 200 kms. y sendas pruebas especiales en San Remo y Molini de Triora, Italia.

Pero si el tiempo sigue mostrandose tan clemente como hasta ahora, es probable que un número récord de competidores terminará la carrera el próximo viernes. Para animarla tendría que descargar mucha nieve en los recorridos montañosos de los próximos días.

Un total de 413 campeones se harán merecedores a distinción

- En acto especial a realizarse el venidero jueves en el Coliseo Cerrado "Ciudad de La Paz" serán premiados 413 campeones nacionales por el Presidente de la República, Gral. Hugo Banzer Suárez.

De acuerdo a la estadística elaborada por la Secretaría General de Deportes de la Presidencia de la República se sabe que Santa Cruz cuenta con el mayor número de campeones nacionales, 105 por total.

Luego están: La Paz, con 101: Cochabamba, con 82; Potosí, con 61; Oruro, con 28; Chuquisaca, con 23; Tarija, con 14 y Beni con sólo campeón.

La supremacía cruceña radica en la consagración de Guabirá como campeón nacional de fútbol.

El Instituto Departamental de Deportes de Chuquisaca hizo conocer a la SGD el nombre del jugador Ramiro Portugal, del club Policar, quien se hace acreedor al "Botín de Plata" instituido por la SGD para los jugadores de fútbol más destacados en sus certámenes departamentales.

The Strongest aceptó jugar en Venezuela

Por decisión unánime, el directorio del club The Strongest resolvió anoche participar en el Torneo Internacional de Fútbol que se cumplirá en Venezuela del 24 de febrero al 3 de marzo.

Previamente jugará una serie de cotejos en Ecuador, Colombia y varios países Centroamericanos.

Un enviado especial hará los contactos necesarios para firmar los contratos.

Mañana a las 16 horas, el presidente del club sostendrá una reunión con los jugadores del primer plantel. De llegar a un acuerdo económico, de inmediato se iniciarán los entrenamientos.

Se dijo que Víctor Hugo Romero aún seguirá en The Strongest, al igual de Bastida, Robles y Fontana. En cambio se supo que Liendo y Farías volverán al primer plantel.

CASO DE SEPULVEDA

José María Andreu, dijo que "el piensa que no debe aceptarse la renuncia de "Chepo" Sepulveda, porque su trabajo ha sido satisfactorio". El entrenador estuvo anoche en la reunión, pero al parecer tiene mejores ofertas de Guabirá y Petrolero de Cochabamba.

Respecto a las elecciones se resolvió cumplir con los reglamentos y se llamará a elecciones una vez que el directorio actual haya cumplido su período en mayo del presente año.

El señor Andreu, expresó que se conversará con el elenco de jugadores para renovar contrato a la mayoría de ellos, aunque algunos son dueños de sus pases, tal el caso de Romero, Fontana y Robles.

Cámaras frigoríficas industriales

2.72m. ancho, 2.25 m. alto, 1.10 m. profundidad, para conservación de carnes, vende, Importadora Fernandez, Jenaro Sanjines 439 Tel. 64529.

Sea Chofer Profesional

Inscripciones abiertas.
El curso comienza el 2 de Febrero.
Academia "Indianápolis"
Avenida Mariscal Santa Cruz esquina Yanacocha.

SILESIA
la mejor lana acrílica, parafinada, conos grandes, colores firmes, corre como agua, precios rebajados para tejedores
CALLE POTOSI 1321
entre Colón y Loayza

la sensación mundial ahora en Bolivia
EXITOVISION 76
GENERAL ELECTRIC
10% DESCUENTO Y CREDITOS

24" GULLIVER MASCARA NEGRA $b. 7.500.=
23" TROPICAL $b. 6.450.=
20" APOLLO DIAMANTE $b. 6.200.=
17" CON MASCARA BLANCA $b. 5.220.= NEGRA $b. 5.650.=
12" CON MASCARA BLANCA $b. 4.90 NEGRA $b. 5.20

SISAL Ltda. Y AGENCIAS.
DISTRIBUIDORA GENERAL ELECTRIC
YANACOCHA 481 casi esq. Comercio

MASCARA NEGRA
Atenúa la luz, posibilitando ver televisión a la luz del día o en ambientes muy iluminados.

CINESCOPIO
permite una visión directa de la imagen sin distorsiones

FUNCIONAN
con 110 y 220.

Cochabamba: CASA CONFORT IMPORTADORA MONARK
Oruro: IMPORTADORA SUDAMERICANA
Santa Cruz: CASA REYES ELECTROFRIO Ltda.